

## EDITAL Nº 90216/ 2026 /DNIT, DE 29 DE ABRIL DE 2026

Processo nº 50602.001186/2024-99

**O DEPARTAMENTO NACIONAL DE INFRAESTRUTURA DE TRANSPORTES - DNIT** por meio da **SUPERINTENDÊNCIA REGIONAL NO ESTADO DO PARÁ - SRE/PA**, sediado na Rodovia BR-316, km zero, s/nº - Castanheira - Belém/PA, realizará licitação, sob a modalidade PREGÃO, na forma ELETRÔNICA, nos termos da [Lei nº 14.133, de 2021](#), e demais legislação aplicável e, ainda, de acordo com as condições estabelecidas neste Edital.

### 1. DO OBJETO

1.1. O objeto da presente licitação é a seleção da proposta mais vantajosa para a contratação de empresa especializada para execução dos serviços necessários de manutenção rodoviária (Conservação/Recuperação) na BR-163/PA; **Lote 1:** Trecho: Divisa MT/PA – Fronteira Brasil/Suriname; Subtrecho: Entroncamento BR-230(B) (Rurópolis) – Igarapé Onça (Div. Placas/Belterra); Segmento: KM 786,30 – KM 861,30; Extensão: 75,00 km; SNV 202401A: 163BPA1150 – 163BPA1160; **Lote 2:** Trecho: Divisa MT/PA – Fronteira Brasil/Suriname; Subtrecho: Igarapé Onça (Divisa Placas/Belterra) – Entroncamento PA-443 (Belterra); Segmento: KM 861,30 – KM 928,00; Extensão: 66,70 km; SNV 202401A: 163BPA1170 – 163BPA1200; e **Lote 3:** Trecho: Divisa MT/PA – Fronteira Brasil/Suriname; Subtrecho: Acesso à Vila São José – Acesso Sul Santarém (Início Trecho Municipal); Segmento: KM 928,00 – KM 998,00; Extensão: 70,00 km; SNV 202401A: 163BPA1200 - 163BPA1240, sobre jurisdição da Superintendência Regional do DNIT no Estado do Pará, no âmbito do Plano Anual de Trabalho e Orçamento – PATO.

1.2. A licitação será dividida em **3 itens**, conforme tabela constante no Termo de Referência, facultando-se ao licitante a participação em quantos itens (lotes) forem de seu interesse.

1.3. O valor orçado para cada lote será: Lote 1: **R\$ 126.832.249,62 (cento e vinte e seis milhões, oitocentos e trinta e dois mil, duzentos e quarenta e nove reais e sessenta e dois centavos); Lote 2: R\$ 130.073.705,94 (cento e trinta milhões, setenta e três mil, setecentos e cinco reais e noventa e quatro centavos)** e Lote 3: **R\$ 158.920.405,26 (cento e cinquenta e oito milhões, novecentos e vinte mil, quatrocentos e cinco reais e vinte e seis centavos)**. DATA-BASE: Outubro/2025.

### 2. DA PARTICIPAÇÃO DA LICITAÇÃO

2.1. Poderão participar deste Pregão os interessados que estiverem previamente credenciados no Sistema de Cadastramento Unificado de Fornecedores - SICAF e no Sistema de Compras do Governo Federal ([www.gov.br/compras](http://www.gov.br/compras)), por meio de Certificado Digital conferido pela Infraestrutura de Chaves Públicas Brasileira – ICP – Brasil.

2.1.1. Os interessados deverão atender às condições exigidas no cadastramento no Sicafe até o terceiro dia útil anterior à data prevista para recebimento das propostas.

2.2. O licitante responsabiliza-se exclusiva e formalmente pelas transações efetuadas em seu nome, assume como firmes e verdadeiras suas propostas e seus lances, inclusive os atos praticados diretamente ou por seu representante, excluindo a responsabilidade do provedor do sistema ou do órgão ou



entidade promotora da licitação por eventuais danos decorrentes de uso indevido das credenciais de acesso, ainda que por terceiros.

2.3. É de responsabilidade do cadastrado conferir a exatidão dos seus dados cadastrais nos Sistemas relacionados no item anterior e mantê-los atualizados junto aos órgãos responsáveis pela informação, devendo proceder, imediatamente, à correção ou à alteração dos registros tão logo identifique incorreção ou aqueles se tornem desatualizados.

2.4. A não observância do disposto no item anterior poderá ensejar desclassificação no momento da habilitação.

2.5. Será permitida a participação de pessoas jurídicas em recuperação judicial, desde que tenha ocorrido a homologação do plano de recuperação judicial, nos termos da Conclusão DEPCONSU/PGF/AGU nº 94/2015.

2.5.1. Caso seja positiva a certidão de recuperação judicial ou extrajudicial, o licitante deverá apresentar a comprovação de que o respectivo plano de recuperação foi acolhido judicialmente, na forma do art. 58 da Lei nº 11.101, de 09 de fevereiro de 2005, sob pena de inabilitação.

2.6. Não poderão disputar esta licitação:

2.6.1. aquele que não atenda às condições deste Edital e seu(s) anexo(s);

2.6.2. autor do anteprojeto, do projeto básico ou do projeto executivo, pessoa física ou jurídica, quando a licitação versar sobre serviços ou fornecimento de bens a ele relacionados;

2.6.3. empresa, isoladamente ou em consórcio, responsável pela elaboração do projeto básico ou do projeto executivo, ou empresa da qual o autor do projeto seja dirigente, gerente, controlador, acionista ou detentor de mais de 5% (cinco por cento) do capital com direito a voto, responsável técnico ou subcontratado, quando a licitação versar sobre serviços ou fornecimento de bens a ela necessários;

2.6.4. pessoa física ou jurídica que se encontre, ao tempo da licitação, impossibilitada de participar da licitação em decorrência de sanção que lhe foi imposta;

2.6.5. aquele que mantenha vínculo de natureza técnica, comercial, econômica, financeira, trabalhista ou civil com dirigente do órgão ou entidade contratante ou com agente público que desempenhe função na licitação ou atue na fiscalização ou na gestão do contrato, ou que deles seja cônjuge, companheiro ou parente em linha reta, colateral ou por afinidade, até o terceiro grau;

2.6.6. empresas controladoras, controladas ou coligadas, nos termos da Lei nº 6.404, de 15 de dezembro de 1976, concorrendo entre si;

2.6.7. pessoa física ou jurídica que, nos 5 (cinco) anos anteriores à divulgação do edital, tenha sido condenada judicialmente, com trânsito em julgado, por exploração de trabalho infantil, por submissão de trabalhadores a condições análogas às de escravo ou por contratação de adolescentes nos casos vedados pela legislação trabalhista;

2.6.8. agente público do órgão ou entidade licitante;

2.6.9. pessoas jurídicas reunidas em consórcio;

2.6.10. Organizações da Sociedade Civil de Interesse Público - OSCIP, atuando nessa condição;

2.6.11. Não poderá participar, direta ou indiretamente, da licitação ou da execução do contrato agente público do órgão ou entidade contratante, devendo ser observadas as situações que possam configurar conflito de interesses no exercício ou após o exercício do cargo ou emprego, nos termos da legislação que disciplina a matéria, conforme [§ 1º do art. 9º da Lei n.º 14.133, de 2021](#).

2.7. O impedimento de que trata o item 2.6.4 será também aplicado ao licitante que atue em substituição a outra pessoa, física ou jurídica, com o intuito de burlar a efetividade da sanção a ela aplicada, inclusive a sua controladora, controlada ou coligada, desde que devidamente comprovado o ilícito ou a utilização fraudulenta da personalidade jurídica do licitante.

2.8. A critério da Administração e exclusivamente a seu serviço, o autor dos projetos e a empresa a que se referem os itens 2.6.2 e 2.6.3 poderão participar no apoio das atividades de planejamento da contratação, de execução da licitação ou de gestão do contrato, desde que sob supervisão exclusiva de agentes públicos do órgão ou entidade.



- 2.9. Equiparam-se aos autores do projeto as empresas integrantes do mesmo grupo econômico.
- 2.10. O disposto nos itens **2.6.2** e **2.6.3** não impede a licitação ou a contratação de serviço que inclua como encargo do contratado a elaboração do projeto básico e do projeto executivo, nas contratações integradas, e do projeto executivo, nos demais regimes de execução.
- 2.11. Em licitações e contratações realizadas no âmbito de projetos e programas parcialmente financiados por agência oficial de cooperação estrangeira ou por organismo financeiro internacional com recursos do financiamento ou da contrapartida nacional, não poderá participar pessoa física ou jurídica que integre o rol de pessoas sancionadas por essas entidades ou que seja declarada inidônea nos termos da [Lei nº 14.133/2021](#).
- 2.12. A vedação de que trata o item **2.6.8** estende-se a terceiro que auxilie a condução da contratação na qualidade de integrante de equipe de apoio, profissional especializado ou funcionário ou representante de empresa que preste assessoria técnica.

### **3. DA APRESENTAÇÃO DA PROPOSTA E DOS DOCUMENTOS DE HABILITAÇÃO**

- 3.1. Na presente licitação, a fase de habilitação sucederá as fases de apresentação de propostas e lances e de julgamento.
- 3.2. Os licitantes encaminharão, exclusivamente por meio do sistema eletrônico, a proposta com o preço ou o percentual de desconto, conforme o critério de julgamento adotado neste Edital, até a data e o horário estabelecidos para abertura da sessão pública.
- 3.3. No cadastramento da proposta inicial, o licitante declarará, em campo próprio do sistema, que:
- 3.3.1. está ciente e concorda com as condições contidas no edital e seus anexos, bem como de que a proposta apresentada compreende a integralidade dos custos para atendimento dos direitos trabalhistas assegurados na Constituição Federal, nas leis trabalhistas, nas normas infralegais, nas convenções coletivas de trabalho e nos termos de ajustamento de conduta vigentes na data de sua entrega em definitivo e que cumpre plenamente os requisitos de habilitação definidos no instrumento convocatório;
- 3.3.2. não emprega menor de 18 anos em trabalho noturno, perigoso ou insalubre e não emprega menor de 16 anos, salvo menor, a partir de 14 anos, na condição de aprendiz, nos termos do [artigo 7º, XXXIII, da Constituição](#);
- 3.3.3. não possui, em sua cadeia produtiva, empregados executando trabalho degradante ou forçado, observando o disposto nos [incisos III e IV do art. 1º e no inciso III do art. 5º da Constituição Federal](#);
- 3.3.4. cumpre as exigências de reserva de cargos para pessoa com deficiência e para reabilitado da Previdência Social, previstas em lei e em outras normas específicas.
- 3.4. O licitante organizado em cooperativa deverá declarar, ainda, em campo próprio do sistema eletrônico, que cumpre os requisitos estabelecidos no [artigo 16 da Lei nº 14.133, de 2021](#).
- 3.5. O fornecedor enquadrado como microempresa, empresa de pequeno porte ou sociedade cooperativa deverá declarar, ainda, em campo próprio do sistema eletrônico, que cumpre os requisitos estabelecidos no [artigo 3º da Lei Complementar nº 123, de 2006](#), estando apto a usufruir do tratamento favorecido estabelecido em seus [arts. 42 a 49](#), observado o disposto nos [§§ 1º ao 3º do art. 4º, da Lei nº 14.133, de 2021](#).
- 3.6. A falsidade da declaração de que trata o **item 3.3** sujeitará o licitante às sanções previstas na [Lei nº 14.133, de 2021](#), e neste Edital.
- 3.7. Os licitantes poderão retirar ou substituir a proposta ou, na hipótese de a fase de habilitação anteceder as fases de apresentação de propostas e lances e de julgamento, os documentos de habilitação anteriormente inseridos no sistema, até a abertura da sessão pública.
- 3.8. Não haverá ordem de classificação na etapa de apresentação da proposta e dos documentos de habilitação pelo licitante, o que ocorrerá somente após os procedimentos de abertura da sessão pública



e da fase de envio de lances.

3.9. Serão disponibilizados para acesso público os documentos que compõem a proposta dos licitantes convocados para apresentação de propostas, após a fase de envio de lances.

3.10. Desde que disponibilizada a funcionalidade no sistema, o licitante poderá parametrizar o seu valor final mínimo ou o seu percentual de desconto máximo quando do cadastramento da proposta e obedecerá às seguintes regras:

3.10.1. a aplicação do intervalo mínimo de diferença de valores ou de percentuais entre os lances, que incidirá tanto em relação aos lances intermediários quanto em relação ao lance que cobrir a melhor oferta; e

3.10.2. os lances serão de envio automático pelo sistema, respeitado o valor final mínimo estabelecido e o intervalo de que trata o subitem acima.

3.11. O valor final mínimo ou o percentual de desconto final máximo parametrizado no sistema poderá ser alterado pelo fornecedor durante a fase de disputa, sendo vedado:

3.11.1. valor superior a lance já registrado pelo fornecedor no sistema, quando adotado o critério de julgamento por menor preço; e

3.12. O valor final mínimo ou o percentual de desconto final máximo parametrizado na forma do **item 3.10** possuirá caráter sigiloso para os demais fornecedores e para o órgão ou entidade promotora da licitação, podendo ser disponibilizado estrita e permanentemente aos órgãos de controle externo e interno.

3.13. Caberá ao licitante interessado em participar da licitação acompanhar as operações no sistema eletrônico durante o processo licitatório e se responsabilizar pelo ônus decorrente da perda de negócios diante da inobservância de mensagens emitidas pela Administração ou de sua desconexão.

3.14. Caberá ao licitante interessado em participar da licitação acompanhar as operações no sistema eletrônico durante o processo licitatório e se responsabilizar pelo ônus decorrente da perda de negócios diante da inobservância de mensagens emitidas pela Administração ou de sua desconexão.

#### **4. DO PREENCHIMENTO DA PROPOSTA**

4.1. O licitante deverá enviar sua proposta mediante o preenchimento, no sistema eletrônico, dos seguintes campos:

4.1.1. Valor unitário e total do item.

4.1.2. Descrição do objeto, contendo as informações similares à especificação do Termo de Referência;

4.2. Todas as especificações do objeto contidas na proposta vinculam o licitante.

4.3. Nos valores propostos estarão inclusos todos os custos operacionais, encargos previdenciários, trabalhistas, tributários, comerciais e quaisquer outros que incidam direta ou indiretamente na execução do objeto.

4.4. Os preços ofertados, tanto na proposta inicial, quanto na etapa de lances, serão de exclusiva responsabilidade do licitante, não lhe assistindo o direito de pleitear qualquer alteração, sob alegação de erro, omissão ou qualquer outro pretexto.

4.5. Se o regime tributário da empresa implicar o recolhimento de tributos em percentuais variáveis, a cotação adequada será a que corresponde à média dos efetivos recolhimentos da empresa nos últimos doze meses.

4.6. Independentemente do percentual de tributo inserido na planilha, no pagamento serão retidos na fonte os percentuais estabelecidos na legislação vigente.

4.7. Na presente licitação, a Microempresa e a Empresa de Pequeno Porte poderão se beneficiar do regime de tributação pelo Simples Nacional

4.8. A apresentação das propostas implica obrigatoriedade do cumprimento das disposições nelas contidas, em conformidade com o que dispõe o Termo de Referência, assumindo o proponente o



compromisso de executar o objeto licitado nos seus termos, bem como de fornecer os materiais, equipamentos, ferramentas e utensílios necessários, em quantidades e qualidades adequadas à perfeita execução contratual, promovendo, quando requerido, sua substituição.

4.9. O prazo de validade da proposta não será inferior a **60 (sessenta)** dias, a contar da data de sua apresentação.

4.10. Os licitantes devem respeitar os preços máximos estabelecidos nas normas de regência de contratações públicas federais, quando participarem de licitações públicas;

4.11. O descumprimento das regras supramencionadas pela Administração por parte dos contratados pode ensejar a responsabilização pelo Tribunal de Contas da União e, após o devido processo legal, gerar as seguintes consequências: assinatura de prazo para a adoção das medidas necessárias ao exato cumprimento da lei, nos termos do [art. 71, inciso IX, da Constituição](#); ou condenação dos agentes públicos responsáveis e da empresa contratada ao pagamento dos prejuízos ao erário, caso verificada a ocorrência de superfaturamento por sobrepreço na execução do contrato.

## **5. DA ABERTURA DA SESSÃO, CLASSIFICAÇÃO DAS PROPOSTAS E FORMULAÇÃO DE LANCES**

5.1. A abertura da presente licitação dar-se-á automaticamente em sessão pública, por meio de sistema eletrônico, na data, horário e local indicados neste Edital.

5.2. Os licitantes poderão retirar ou substituir a proposta ou os documentos de habilitação, quando for o caso, anteriormente inseridos no sistema, até a abertura da sessão pública.

5.2.1. Será desclassificada a proposta que identifique o licitante.

5.2.2. A desclassificação será sempre fundamentada e registrada no sistema, com acompanhamento em tempo real por todos os participantes.

5.2.3. A não desclassificação da proposta não impede o seu julgamento definitivo em sentido contrário, levado a efeito na fase de aceitação.

5.3. O sistema disponibilizará campo próprio para troca de mensagens entre o Pregoeiro e os licitantes.

5.4. Iniciada a etapa competitiva, os licitantes deverão encaminhar lances exclusivamente por meio de sistema eletrônico, sendo imediatamente informados do seu recebimento e do valor consignado no registro.

5.5. O lance deverá ser ofertado pelo valor total do item.

5.6. Os licitantes poderão oferecer lances sucessivos, observando o horário fixado para abertura da sessão e as regras estabelecidas no Edital.

5.7. O licitante somente poderá oferecer lance *de valor inferior ou percentual de desconto superior* ao último por ele ofertado e registrado pelo sistema.

5.8. O intervalo mínimo de diferença de valores ou percentuais entre os lances, que incidirá tanto em relação aos lances intermediários quanto em relação à proposta que cobrir a melhor oferta deverá ser **de 0,10% (dez centésimo por cento)**.

5.9. O licitante poderá, uma única vez, excluir seu último lance ofertado, no intervalo de quinze segundos após o registro no sistema, na hipótese de lance inconsistente ou inexecutável.

5.10. O procedimento seguirá de acordo com o modo de disputa adotado.

5.11. Caso seja adotado para o envio de lances no pregão eletrônico o modo de disputa “aberto”, os licitantes apresentarão lances públicos e sucessivos, com prorrogações.

5.11.1. A etapa de lances da sessão pública terá duração de dez minutos e, após isso, será prorrogada automaticamente pelo sistema quando houver lance ofertado nos últimos dois minutos do período de duração da sessão pública.

5.11.2. A prorrogação automática da etapa de lances, de que trata o subitem anterior, será de dois



minutos e ocorrerá sucessivamente sempre que houver lances enviados nesse período de prorrogação, inclusive no caso de lances intermediários.

5.11.3. Não havendo novos lances na forma estabelecida nos itens anteriores, a sessão pública encerrar-se-á automaticamente, e o sistema ordenará e divulgará os lances conforme a ordem final de classificação.

5.11.4. Definida a melhor proposta, se a diferença em relação à proposta classificada em segundo lugar for de pelo menos 5% (cinco por cento), o pregoeiro, auxiliado pela equipe de apoio, poderá admitir o reinício da disputa aberta, para a definição das demais colocações.

5.11.5. Após o reinício previsto no item supra, os licitantes serão convocados para apresentar lances intermediários.

5.12. Após o término dos prazos estabelecidos nos subitens anteriores, o sistema ordenará e divulgará os lances segundo a ordem crescente de valores.

5.13. Não serão aceitos dois ou mais lances de mesmo valor, prevalecendo aquele que for recebido e registrado em primeiro lugar.

5.14. Durante o transcurso da sessão pública, os licitantes serão informados, em tempo real, do valor do menor lance registrado, vedada a identificação do licitante.

5.15. No caso de desconexão com o Pregoeiro, no decorrer da etapa competitiva do Pregão, o sistema eletrônico poderá permanecer acessível aos licitantes para a recepção dos lances.

5.16. Quando a desconexão do sistema eletrônico para o pregoeiro persistir por tempo superior a dez minutos, a sessão pública será suspensa e reiniciada somente após decorridas vinte e quatro horas da comunicação do fato pelo Pregoeiro aos participantes, no sítio eletrônico utilizado para divulgação.

5.17. Caso o licitante não apresente lances, concorrerá com o valor de sua proposta.

5.18. Só poderá haver empate entre propostas iguais (não seguidas de lances), ou entre lances finais da fase fechada do modo de disputa aberto e fechado.

5.18.1. Havendo eventual empate entre propostas ou lances, o critério de desempate será aquele previsto no [art. 60 da Lei nº 14.133, de 2021](#), nesta ordem:

5.18.1.1. disputa final, hipótese em que os licitantes empatados poderão apresentar nova proposta em ato contínuo à classificação;

5.18.1.2. avaliação do desempenho contratual prévio dos licitantes, para a qual deverão preferencialmente ser utilizados registros cadastrais para efeito de atesto de cumprimento de obrigações previstos nesta Lei;

5.18.1.3. desenvolvimento pelo licitante de ações de equidade entre homens e mulheres no ambiente de trabalho, conforme regulamento;

5.18.1.4. desenvolvimento pelo licitante de programa de integridade, conforme orientações dos órgãos de controle.

5.18.2. Persistindo o empate, será assegurada preferência, sucessivamente, aos bens e serviços produzidos ou prestados por:

5.18.2.1. empresas estabelecidas no território do Estado ou do Distrito Federal do órgão ou entidade da Administração Pública estadual ou distrital licitante ou, no caso de licitação realizada por órgão ou entidade de Município, no território do Estado em que este se localize;

5.18.2.2. empresas brasileiras;

5.18.2.3. empresas que invistam em pesquisa e no desenvolvimento de tecnologia no País;

5.18.2.4. empresas que comprovem a prática de mitigação, nos termos da [Lei nº 12.187, de 29 de dezembro de 2009](#).

5.19. Encerrada a etapa de envio de lances da sessão pública, na hipótese da proposta do primeiro colocado permanecer acima do preço máximo ou inferior ao desconto definido para a contratação, o pregoeiro poderá negociar condições mais vantajosas, após definido o resultado do julgamento.



- 5.19.1. A negociação poderá ser feita com os demais licitantes, segundo a ordem de classificação inicialmente estabelecida, quando o primeiro colocado, mesmo após a negociação, for desclassificado em razão de sua proposta permanecer acima do preço máximo definido pela Administração.
- 5.19.2. A negociação será realizada por meio do sistema, podendo ser acompanhada pelos demais licitantes.
- 5.19.3. O resultado da negociação será divulgado a todos os licitantes e anexado aos autos do processo licitatório.
- 5.19.4. O pregoeiro solicitará ao licitante mais bem classificado que, no prazo de 24 (vinte e quatro) horas, envie a proposta adequada ao último lance ofertado após a negociação realizada, acompanhada, se for o caso, dos documentos complementares, quando necessários à confirmação daqueles exigidos neste Edital e já apresentados.
- 5.19.5. É facultado ao pregoeiro prorrogar o prazo estabelecido, a partir de solicitação fundamentada feita no chat pelo licitante, antes de findo o prazo.
- 5.20. Após a negociação do preço, o Pregoeiro iniciará a fase de aceitação e julgamento da proposta.

## **6. DA FASE DE JULGAMENTO**

- 6.1. Encerrada a etapa de negociação, o pregoeiro verificará se o licitante provisoriamente classificado em primeiro lugar atende às condições de participação no certame, conforme previsto no [art. 14 da Lei nº 14.133/2021](#), legislação correlata e no **item 2.6** do edital, especialmente quanto à existência de sanção que impeça a participação no certame ou a futura contratação, mediante a consulta aos seguintes cadastros:
- a) SICAF;
  - b) Cadastro Nacional de Empresas Inidôneas e Suspensas - CEIS, mantido pela Controladoria-Geral da União (<https://www.portaltransparencia.gov.br/sancoes/ceis>); e
  - c) Cadastro Nacional de Empresas Punidas – CNEP, mantido pela Controladoria-Geral da União (<https://www.portaltransparencia.gov.br/sancoes/cnep>).
- 6.2. A consulta aos cadastros será realizada em nome da empresa licitante e também de seu sócio majoritário, por força da vedação de que trata o [artigo 12 da Lei nº 8.429, de 1992](#).
- 6.3. Caso conste na Consulta de Situação do licitante a existência de Ocorrências Impeditivas Indiretas, o Pregoeiro diligenciará para verificar se houve fraude por parte das empresas apontadas no Relatório de Ocorrências Impeditivas Indiretas. ([IN nº 3/2018, art. 29, caput](#))
- 6.3.1. A tentativa de burla será verificada por meio dos vínculos societários, linhas de fornecimento similares, dentre outros. ([IN nº 3/2018, art. 29, §1º](#)).
- 6.3.2. O licitante será convocado para manifestação previamente a uma eventual desclassificação. ([IN nº 3/2018, art. 29, §2º](#)).
- 6.3.3. Constatada a existência de sanção, o licitante será reputado inabilitado, por falta de condição de participação.
- 6.4. Na hipótese de inversão das fases de habilitação e julgamento, caso atendidas as condições de participação, será iniciado o procedimento de habilitação.
- 6.5. Caso o licitante provisoriamente classificado em primeiro lugar tenha se utilizado de algum tratamento favorecido às ME/EPPs, o pregoeiro verificará se faz jus ao benefício, em conformidade com os item 2.6 deste edital.
- 6.6. Verificadas as condições de participação e de utilização do tratamento favorecido, o pregoeiro examinará a proposta classificada em primeiro lugar quanto à adequação ao objeto e à compatibilidade do preço em relação ao máximo estipulado para contratação neste Edital e em seus anexos, observado o disposto no [artigo 29 a 35 da IN SEGES nº 73, de 30 de setembro de 2022](#).
- 6.7. Será desclassificada a proposta vencedora que:



- 6.7.1. conter vícios insanáveis;
- 6.7.2. não obedecer às especificações técnicas contidas no Termo de Referência;
- 6.7.3. apresentar preços inexequíveis ou permanecerem acima do preço máximo definido para a contratação;
- 6.7.4. não tiverem sua exequibilidade demonstrada, quando exigido pela Administração;
- 6.7.5. apresentar desconformidade com quaisquer outras exigências deste Edital ou seus anexos, desde que insanável.
- 6.8. No caso de bens e serviços em geral, é indício de inexequibilidade das propostas valores inferiores a 50% (cinquenta por cento) do valor orçado pela Administração.
- 6.8.1. A inexequibilidade, na hipótese de que trata o **caput**, só será considerada após diligência do pregoeiro, que comprove:
  - 6.8.1.1. que o custo do licitante ultrapassa o valor da proposta; e
  - 6.8.1.2. inexistirem custos de oportunidade capazes de justificar o vulto da oferta.
- 6.9. Em contratação de serviços de engenharia, além das disposições acima, a análise de exequibilidade e sobrepreço considerará o seguinte:
  - 6.9.1. Nos regimes de execução por tarefa, empreitada por preço global ou empreitada integral, semi-integrada ou integrada, a caracterização do sobrepreço se dará pela superação do valor global estimado;
  - 6.9.2. No regime de empreitada por preço unitário, a caracterização do sobrepreço se dará pela superação do valor global estimado e pela superação de custo unitário tido como relevante, conforme planilha anexa ao edital.
  - 6.9.3. No caso de serviços de engenharia, é indício de inexequibilidade as propostas cujos valores forem inferiores a 75% (setenta e cinco por cento) do valor orçado pela Administração, independentemente do regime de execução.
  - 6.9.4. Será exigida garantia adicional do licitante vencedor cuja proposta for inferior a 85% (oitenta e cinco por cento) do valor orçado pela Administração, equivalente à diferença entre este último e o valor da proposta, sem prejuízo das demais garantias exigíveis de acordo com a Lei.
- 6.10. Se houver indícios de inexequibilidade da proposta de preço, ou em caso da necessidade de esclarecimentos complementares, poderão ser efetuadas diligências, para que a empresa comprove a exequibilidade da proposta.
- 6.11. Caso o custo global estimado do objeto licitado tenha sido decomposto em seus respectivos custos unitários por meio de Planilha de Custos e Formação de Preços elaborada pela Administração, o licitante classificado em primeiro lugar será convocado para apresentar Planilha por ele elaborada, com os respectivos valores adequados ao valor final da sua proposta, sob pena de não aceitação da proposta.
  - 6.11.1. Em se tratando de serviços de engenharia, o licitante vencedor será convocado a apresentar à Administração, por meio eletrônico, as planilhas com indicação dos quantitativos e dos custos unitários, seguindo o modelo elaborado pela Administração, bem como com detalhamento das Bonificações e Despesas Indiretas (BDI) e dos Encargos Sociais (ES), com os respectivos valores adequados ao valor final da proposta vencedora, admitida a utilização dos preços unitários, no caso de empreitada por preço global, empreitada integral, contratação semi-integrada e contratação integrada, exclusivamente para eventuais adequações indispensáveis no cronograma físico-financeiro e para balizar excepcional aditamento posterior do contrato.
  - 6.11.2. Em se tratando de serviços com fornecimento de mão de obra em regime de dedicação exclusiva cuja produtividade seja mensurável e indicada pela Administração, o licitante deverá indicar a produtividade adotada e a quantidade de pessoal que será alocado na execução contratual.
  - 6.11.3. Caso a produtividade for diferente daquela utilizada pela Administração como referência, ou não estiver contida na faixa referencial de produtividade, mas admitida pelo ato convocatório, o licitante deverá apresentar a respectiva comprovação de exequibilidade.



- 6.11.4. Os licitantes poderão apresentar produtividades diferenciadas daquela estabelecida pela Administração como referência, desde que não alterem o objeto da contratação, não contrariem dispositivos legais vigentes e, caso não estejam contidas nas faixas referenciais de produtividade, comprovem a exequibilidade da proposta.
- 6.11.5. Para efeito do subitem anterior, admite-se a adequação técnica da metodologia empregada pela contratada, visando assegurar a execução do objeto, desde que mantidas as condições para a justa remuneração do serviço.
- 6.12. Erros no preenchimento da planilha não constituem motivo para a desclassificação da proposta. A planilha poderá ser ajustada pelo fornecedor, no prazo indicado pelo sistema, desde que não haja majoração do preço.
- 6.12.1. O ajuste de que trata este dispositivo se limita a sanar erros ou falhas que não alterem a substância das propostas.
- 6.12.2. Considera-se erro no preenchimento da planilha, passível de correção, a indicação de recolhimento de impostos e contribuições na forma do Simples Nacional, quando não cabível esse regime.
- 6.13. Para fins de análise da proposta quanto ao cumprimento das especificações do objeto, poderá ser colhida a manifestação escrita do setor requisitante do serviço ou da área especializada no objeto.
- 6.14. Caso o Termo de Referência exija a apresentação de amostra, o licitante classificado em primeiro lugar deverá apresentá-la, conforme disciplinado no Termo de Referência, sob pena de não aceitação da proposta.
- 6.15. Por meio de mensagem no sistema, será divulgado o local e horário de realização do procedimento para a avaliação das amostras, cuja presença será facultada a todos os interessados, incluindo os demais licitantes.
- 6.16. Os resultados das avaliações serão divulgados por meio de mensagem no sistema.

## **7. DA FASE DE HABILITAÇÃO**

- 7.1. Os documentos previstos no Termo de Referência, necessários e suficientes para demonstrar a capacidade do licitante de realizar o objeto da licitação, serão exigidos para fins de habilitação, nos termos dos [arts. 62 a 70 da Lei nº 14.133, de 2021](#).
- 7.1.1. A documentação exigida para fins de habilitação jurídica, fiscal, social e trabalhista e econômico-financeira, poderá ser substituída pelo registro cadastral no SICAF.
- 7.2. Na hipótese de o licitante vencedor ser empresa estrangeira que não funcione no País, para fins de assinatura do contrato ou da ata de registro de preços, os documentos exigidos para a habilitação serão traduzidos por tradutor juramentado no País e apostilados nos termos do disposto no [Decreto nº 8.660, de 29 de janeiro de 2016](#), ou de outro que venha a substituí-lo, ou consularizados pelos respectivos consulados ou embaixadas.
- 7.3. Os documentos exigidos para fins de habilitação poderão ser apresentados em original, por cópia ou por meio digital.
- 7.4. Os documentos exigidos para fins de habilitação poderão ser substituídos por registro cadastral emitido por órgão ou entidade pública, desde que o registro tenha sido feito em obediência ao disposto na Lei nº 14.133/2021.
- 7.5. Será verificado se o licitante apresentou declaração de que atende aos requisitos de habilitação, e o declarante responderá pela veracidade das informações prestadas, na forma da lei ([art. 63, I, da Lei nº 14.133/2021](#)).
- 7.6. Será verificado se o licitante apresentou no sistema, sob pena de inabilitação, a declaração de que cumpre as exigências de reserva de cargos para pessoa com deficiência e para reabilitado da Previdência Social, previstas em lei e em outras normas específicas.
- 7.7. O licitante deverá apresentar, sob pena de desclassificação, declaração de que suas propostas econômicas compreendem a integralidade dos custos para atendimento dos direitos trabalhistas



assegurados na Constituição Federal, nas leis trabalhistas, nas normas infralegais, nas convenções coletivas de trabalho e nos termos de ajustamento de conduta vigentes na data de entrega das propostas.

7.8. Considerando que na presente contratação a avaliação prévia do local de execução é imprescindível para o conhecimento pleno das condições e peculiaridades do objeto a ser contratado, o licitante deve atestar, sob pena de inabilitação, que conhece o local e as condições de realização do serviço, assegurado a ele o direito de realização de vistoria prévia.

7.8.1. O licitante que optar por realizar vistoria prévia será disponibilizado pela Administração, data e horário exclusivos, **a ser agendado conforme as disposições estabelecidas no Termo de Referência**, de modo que seu agendamento não coincida com o agendamento de outros licitantes.

7.8.2. Caso o licitante opte por não realizar vistoria, poderá substituir a declaração exigida no presente item por declaração formal assinada pelo seu responsável técnico acerca do conhecimento pleno das condições e peculiaridades da contratação.

7.9. A habilitação será verificada por meio do SICAF, nos documentos por ele abrangidos.

7.9.1. Somente haverá a necessidade de comprovação do preenchimento de requisitos, mediante apresentação dos documentos originais não-digitais, quando houver dúvida em relação à integridade do documento digital ou quando a lei expressamente o exigir. ([IN nº 3/2018, art. 4º, §1º, e art. 6º, §4º](#)).

7.10. É de responsabilidade do licitante conferir a exatidão dos seus dados cadastrais no SICAF e mantê-los atualizados junto aos órgãos responsáveis pela informação, devendo proceder, imediatamente, à correção ou à alteração dos registros tão logo identifique incorreção ou aqueles se tornem desatualizados. ([IN nº 3/2018, art. 7º, caput](#)).

7.10.1. A não observância do disposto no item anterior poderá ensejar desclassificação no momento da habilitação. ([IN nº 3/2018, art. 7º, parágrafo único](#)).

7.11. A verificação pelo pregoeiro, em sítios eletrônicos oficiais de órgãos e entidades emissores de certidões constitui meio legal de prova, para fins de habilitação.

7.11.1. Os documentos exigidos para habilitação que não estejam contemplados no SICAF serão enviados por meio do sistema, em formato digital, no prazo de **24 (vinte e quatro) horas**, prorrogável por igual período, contado da solicitação do pregoeiro.

7.11.2. Na hipótese de a fase de habilitação anteceder a fase de apresentação de propostas e lances, os licitantes encaminharão, por meio do sistema, simultaneamente os documentos de habilitação e a proposta com o preço ou o percentual de desconto, observado o disposto no [§ 1º do art. 36 e no § 1º do art. 39 da Instrução Normativa SEGES nº 73, de 30 de setembro de 2022](#).

7.12. A verificação no SICAF ou a exigência dos documentos nele não contidos somente será feita em relação ao licitante vencedor.

7.12.1. Os documentos relativos à regularidade fiscal que constem do Termo de Referência somente serão exigidos, em qualquer caso, em momento posterior ao julgamento das propostas, e apenas do licitante mais bem classificado.

7.12.2. Respeitada a exceção do subitem anterior, relativa à regularidade fiscal, quando a fase de habilitação anteceder as fases de apresentação de propostas e lances e de julgamento, a verificação ou exigência do presente subitem ocorrerá em relação a todos os licitantes.

7.13. Após a entrega dos documentos para habilitação, não será permitida a substituição ou a apresentação de novos documentos, salvo em sede de diligência, para ([Lei 14.133/21, art. 64](#), e [IN 73/2022, art. 39, §4º](#)):

7.13.1. complementação de informações acerca dos documentos já apresentados pelos licitantes e desde que necessária para apurar fatos existentes à época da abertura do certame; e

7.13.2. atualização de documentos cuja validade tenha expirado após a data de recebimento das propostas;

7.14. Na análise dos documentos de habilitação, a comissão de contratação poderá sanar erros ou falhas, que não alterem a substância dos documentos e sua validade jurídica, mediante decisão fundamentada, registrada em ata e acessível a todos, atribuindo-lhes eficácia para fins de habilitação e



classificação.

7.15. Na hipótese de o licitante não atender às exigências para habilitação, o pregoeiro examinará a proposta subsequente e assim sucessivamente, na ordem de classificação, até a apuração de uma proposta que atenda ao presente edital, observado o prazo disposto no subitem 7.11.1.

7.16. Somente serão disponibilizados para acesso público os documentos de habilitação do licitante cuja proposta atenda ao edital de licitação, após concluídos os procedimentos de que trata o subitem anterior.

7.17. A comprovação de regularidade fiscal e trabalhista das microempresas e das empresas de pequeno porte somente será exigida para efeito de contratação, e não como condição para participação na licitação ([art. 4º do Decreto nº 8.538/2015](#)).

7.18. Quando a fase de habilitação anteceder a de julgamento e já tiver sido encerrada, não caberá exclusão de licitante por motivo relacionado à habilitação, salvo em razão de fatos supervenientes ou só conhecidos após o julgamento.

## **8. DOS RECURSOS**

8.1. A interposição de recurso referente ao julgamento das propostas, à habilitação ou inabilitação de licitantes, à anulação ou revogação da licitação, observará o disposto no [art. 165 da Lei nº 14.133, de 2021](#).

8.2. O prazo recursal é de **3 (três) dias úteis**, contados da data de intimação ou de lavratura da ata.

8.3. Quando o recurso apresentado impugnar o julgamento das propostas ou o ato de habilitação ou inabilitação do licitante:

8.3.1. a intenção de recorrer deverá ser manifestada imediatamente, sob pena de preclusão;

8.3.2. o prazo para manifestação da intenção de recorrer não será inferior a 10 (dez) minutos.

8.3.3. o prazo para apresentação das razões recursais será iniciado na data de intimação ou de lavratura da ata de habilitação ou inabilitação;

8.3.4. na hipótese de adoção da inversão de fases prevista no [§ 1º do art. 17 da Lei nº 14.133, de 2021](#), o prazo para apresentação das razões recursais será iniciado na data de intimação da ata de julgamento.

8.4. Os recursos deverão ser encaminhados em campo próprio do sistema.

8.5. O recurso será dirigido à autoridade que tiver editado o ato ou proferido a decisão recorrida, a qual poderá reconsiderar sua decisão no prazo de 3 (três) dias úteis, ou, nesse mesmo prazo, encaminhar recurso para a autoridade superior, a qual deverá proferir sua decisão no prazo de 10 (dez) dias úteis, contado do recebimento dos autos.

8.6. Os recursos interpostos fora do prazo não serão conhecidos.

8.7. O prazo para apresentação de contrarrazões ao recurso pelos demais licitantes será de 3 (três) dias úteis, contados da data da intimação pessoal ou da divulgação da interposição do recurso, assegurada a vista imediata dos elementos indispensáveis à defesa de seus interesses.

8.8. O recurso e o pedido de reconsideração terão efeito suspensivo do ato ou da decisão recorrida até que sobrevenha decisão final da autoridade competente.

8.9. O acolhimento do recurso invalida tão somente os atos insuscetíveis de aproveitamento.

8.10. Os autos do processo permanecerão com vista franqueada aos interessados, mediante solicitações dirigidas ao Serviço de Informações ao Cidadão do DNIT, por meio eletrônico, através do e-mail [sic@dnit.gov.br](mailto:sic@dnit.gov.br), ou presencial, nos termos da Lei no 12.527, de 2011, e do Decreto no 7.724, de 2012 ou no sítio eletrônico <https://www.gov.br/dnit> e no <https://www.gov.br/compras>.

## **9. DA FORMALIZAÇÃO DO CONTRATO**



- 9.1. Após a homologação da licitação, em sendo realizada a contratação, será firmado Termo de Contrato.
- 9.2. O prazo de convocação, de 05 (cinco) dias úteis, poderá ser prorrogado 1 (uma) vez, por igual período, mediante solicitação da parte durante seu transcurso, devidamente justificada, e desde que o motivo apresentado seja aceito pela Administração.
- 9.3. Na assinatura do contrato, será exigida a comprovação das condições de habilitação consignadas no edital, que deverão ser mantidas pelo licitante durante a vigência do contrato ou da ata de registro de preços.
- 9.4. A formalização do contrato seguirá o determinado pelo art. 89 e seguintes da Lei 14.133/21.

## **10. DAS VEDAÇÕES E PERMISSÕES**

- 10.1. É admitida a cessão fiduciária de direitos creditícios com instituição financeira, nos termos e de acordo com os procedimentos previstos na [Instrução Normativa SEGES/ME nº 82, de 21 de fevereiro de 2025](#), conforme as regras deste presente tópico.
- 10.1.1. As cessões de crédito não fiduciárias dependerão de prévia aprovação da CONTRATANTE.
- 10.2. A eficácia da cessão de crédito, de qualquer natureza, em relação à Administração, está condicionada à celebração de termo aditivo ao contrato administrativo.
- 10.3. Sem prejuízo do regular atendimento da obrigação contratual de cumprimento de todas as condições de habilitação por parte da CONTRATADA (CEDENTE), a celebração do aditamento de cessão de crédito e a realização dos pagamentos respectivos também se condicionam à regularidade fiscal e trabalhista do cessionário, bem como à certificação de que o cessionário não se encontra impedido de licitar e contratar com o Poder Público, conforme a legislação em vigor, ou de receber benefícios ou incentivos fiscais ou creditícios, direta ou indiretamente, conforme o art. 12, da [Lei nº 8.429 de 1992](#), tudo nos termos do [Parecer JL-01, de 18 de maio de 2020](#).
- 10.4. O crédito a ser pago à cessionária é exatamente aquele que seria destinado à CEDENTE (CONTRATADA) pela execução do objeto contratual, restando absolutamente incólumes todas as defesas e exceções ao pagamento e todas as demais cláusulas exorbitantes ao direito comum aplicáveis no regime jurídico de direito público incidente sobre os contratos administrativos, incluindo a possibilidade de pagamento em conta vinculada ou de pagamento pela efetiva comprovação do fato gerador, quando for o caso, e o desconto de multas, glosas e prejuízos causado à Administração.
- 10.5. A cessão de crédito não afetará a execução do objeto contratado, que continuará sob a integral responsabilidade do contratado.

## **11. DAS INFRAÇÕES ADMINISTRATIVAS E SANÇÕES**

- 11.1. Comete infração administrativa, nos termos da lei, o licitante que, com dolo ou culpa:
- 11.1.1. deixar de entregar a documentação exigida para o certame ou não entregar qualquer documento que tenha sido solicitado pelo/a pregoeiro/a durante o certame;
- 11.1.2. Salvo em decorrência de fato superveniente devidamente justificado, não mantiver a proposta em especial quando:
- 11.1.2.1. não enviar a proposta adequada ao último lance ofertado ou após a negociação;
- 11.1.2.2. recusar-se a enviar o detalhamento da proposta quando exigível;
- 11.1.2.3. pedir para ser desclassificado quando encerrada a etapa competitiva; ou
- 11.1.2.4. deixar de apresentar amostra;
- 11.1.2.5. apresentar proposta ou amostra em desacordo com as especificações do edital;
- 11.1.3. não celebrar o contrato ou não entregar a documentação exigida para a contratação, quando convocado dentro do prazo de validade de sua proposta;



- 11.1.3.1. recusar-se, sem justificativa, a assinar o contrato ou a ata de registro de preço, ou a aceitar ou retirar o instrumento equivalente no prazo estabelecido pela Administração;
- 11.1.4. apresentar declaração ou documentação falsa exigida para o certame ou prestar declaração falsa durante a licitação.
- 11.1.5. fraudar a licitação
- 11.1.6. comportar-se de modo inidôneo ou cometer fraude de qualquer natureza, em especial quando:
  - 11.1.6.1. agir em conluio ou em desconformidade com a lei;
  - 11.1.6.2. induzir deliberadamente a erro no julgamento;
  - 11.1.6.3. apresentar amostra falsificada ou deteriorada;
- 11.1.7. praticar atos ilícitos com vistas a frustrar os objetivos da licitação
- 11.1.8. praticar ato lesivo previsto no [art. 5º da Lei n.º 12.846, de 2013](#).
- 11.2. Com fulcro na [Lei nº 14.133, de 2021](#), a Administração poderá, garantida a prévia defesa, aplicar aos licitantes e/ou adjudicatários as seguintes sanções, sem prejuízo das responsabilidades civil e criminal:
  - 11.2.1. advertência, conforme o Termo de Referência.
  - 11.2.2. multa, o Termo de Referência.
  - 11.2.3. impedimento de licitar e contratar, conforme o Termo de Referência.
  - 11.2.4. declaração de inidoneidade para licitar ou contratar, enquanto perdurarem os motivos determinantes da punição ou até que seja promovida sua reabilitação perante a própria autoridade que aplicou a penalidade.
- 11.3. Na aplicação das sanções serão considerados:
  - 11.3.1. a natureza e a gravidade da infração cometida.
  - 11.3.2. as peculiaridades do caso concreto
  - 11.3.3. as circunstâncias agravantes ou atenuantes
  - 11.3.4. os danos que dela provierem para a Administração Pública
  - 11.3.5. a implantação ou o aperfeiçoamento de programa de integridade, conforme normas e orientações dos órgãos de controle.
- 11.4. A multa será recolhida em percentual de 0,5% a 30% incidente sobre o valor do contrato licitado, recolhida no prazo máximo de 10 (dez) dias úteis, a contar da comunicação oficial.
  - 11.4.1. Para as infrações previstas nos itens 11.1.1, 11.1.2 e 11.1.3, a multa será de 0,5% a 15% do valor do contrato licitado.
  - 11.4.2. Para as infrações previstas nos itens 11.1.4, 11.1.5, 11.1.6, 11.1.7 e 11.1.8, a multa será de 15% a 30% do valor do contrato licitado.
- 11.5. As sanções de advertência, impedimento de licitar e contratar e declaração de inidoneidade para licitar ou contratar poderão ser aplicadas, cumulativamente ou não, à penalidade de multa.
- 11.6. Na aplicação da sanção de multa será facultada a defesa do interessado no prazo de 15 (quinze) dias úteis, contado da data de sua intimação.
- 11.7. A sanção de impedimento de licitar e contratar será aplicada ao responsável em decorrência das infrações administrativas relacionadas nos itens 11.1.1, 11.1.2 e 11.1.3, quando não se justificar a imposição de penalidade mais grave, e impedirá o responsável de licitar e contratar no âmbito da Administração Pública direta e indireta do ente federativo a qual pertencer o órgão ou entidade, pelo prazo máximo de 3 (três) anos.
- 11.8. Poderá ser aplicada ao responsável a sanção de declaração de inidoneidade para licitar ou contratar, em decorrência da prática das infrações dispostas nos itens 11.1.4, 11.1.5, 11.1.6, 11.1.7 e



11.1.8, bem como pelas infrações administrativas previstas nos itens 11.1.1, 11.1.2 e 11.1.3 que justifiquem a imposição de penalidade mais grave que a sanção de impedimento de licitar e contratar, cuja duração observará o prazo previsto no [art. 156, §5º, da Lei n.º 14.133/2021](#).

11.9. A recusa injustificada do adjudicatário em assinar o contrato ou a ata de registro de preço, ou em aceitar ou retirar o instrumento equivalente no prazo estabelecido pela Administração, descrita no item 10.1.3, caracterizará o descumprimento total da obrigação assumida e o sujeitará às penalidades e à imediata perda da garantia de proposta em favor do órgão ou entidade promotora da licitação, nos termos do [art. 45, §4º da IN SEGES/ME n.º 73, de 2022](#).

11.10. A apuração de responsabilidade relacionadas às sanções de impedimento de licitar e contratar e de declaração de inidoneidade para licitar ou contratar demandará a instauração de processo de responsabilização a ser conduzido por comissão composta por 2 (dois) ou mais servidores estáveis, que avaliará fatos e circunstâncias conhecidos e intimará o licitante ou o adjudicatário para, no prazo de 15 (quinze) dias úteis, contado da data de sua intimação, apresentar defesa escrita e especificar as provas que pretenda produzir.

11.11. Caberá recurso no prazo de 15 (quinze) dias úteis da aplicação das sanções de advertência, multa e impedimento de licitar e contratar, contado da data da intimação, o qual será dirigido à autoridade que tiver proferido a decisão recorrida, que, se não a reconsiderar no prazo de 5 (cinco) dias úteis, encaminhará o recurso com sua motivação à autoridade superior, que deverá proferir sua decisão no prazo máximo de 20 (vinte) dias úteis, contado do recebimento dos autos.

11.12. Caberá a apresentação de pedido de reconsideração da aplicação da sanção de declaração de inidoneidade para licitar ou contratar no prazo de 15 (quinze) dias úteis, contado da data da intimação, e decidido no prazo máximo de 20 (vinte) dias úteis, contado do seu recebimento.

11.13. O recurso e o pedido de reconsideração terão efeito suspensivo do ato ou da decisão recorrida até que sobrevenha decisão final da autoridade competente.

11.14. A aplicação das sanções previstas neste edital não exclui, em hipótese alguma, a obrigação de reparação integral dos danos causados.

## **12. DA IMPUGNAÇÃO AO EDITAL E DO PEDIDO DE ESCLARECIMENTO**

12.1. Qualquer pessoa é parte legítima para impugnar este Edital por irregularidade na aplicação da [Lei nº 14.133, de 2021](#), devendo protocolar o pedido até 3 (três) dias úteis antes da data da abertura do certame.

12.2. A resposta à impugnação ou ao pedido de esclarecimento será divulgado em sítio eletrônico oficial no prazo de até 3 (três) dias úteis, limitado ao último dia útil anterior à data da abertura do certame.

12.3. A impugnação e o pedido de esclarecimento poderão ser realizados por forma eletrônica, *pelos seguintes e-mails*: [sc.lpa@dnit.gov.br](mailto:sc.lpa@dnit.gov.br) com Cc ao e-mail: [renan.lobato@dnit.gov.br](mailto:renan.lobato@dnit.gov.br).

12.4. As impugnações e pedidos de esclarecimentos não suspendem os prazos previstos no certame.

12.5. A concessão de efeito suspensivo à impugnação é medida excepcional e deverá ser motivada pelo agente de contratação, nos autos do processo de licitação

12.6. Acolhida a impugnação, será definida e publicada nova data para a realização do certame.

## **13. DA INTEGRIDADE DOS CONTRATANTES**

13.1. O DNIT, por intermédio da Instrução Normativa nº 77 de 14 de dezembro de 2021, instituiu a Política Antifraude e Anticorrupção, que traz um conjunto de conceitos, princípios, responsabilidades, vedações e regras destinadas a orientar a prevenção de ocorrência de fraudes e atos de corrupção nas atividades conduzidas diretamente ou por meio de concessão.

13.2. No caso de serviços e fornecimentos de grande vulto, conforme art. 6º, inciso XXII, c/c art. 25, § 4º da Lei nº 14.133, de 2021, c/c art. 17, inciso V da Portaria SEGES/ME nº 8.678, de 19 de julho de 2021, a contratada deverá implantar programa de integridade, no prazo de 6 (seis) meses, contado da



celebração do contrato, nos termos da legislação vigente e das orientações dos órgãos de controle.

13.3. A contratada deverá observar o disposto na Lei nº 12.846, de 1 de agosto de 2013 (Lei Anticorrupção), e no Decreto nº 11.129, de 11 de julho de 2022, bem como ao Termo de Adesão Voluntária à Política Antifraude e Anticorrupção do DNIT – ANEXO III.

13.4. O DNIT, com amparo no artigo 57, inciso XIII, alíneas “a” e “b”, do Decreto nº 11.129, de 11 de julho de 2022, poderá conduzir diligências antes da contratação, visando a prevenção, redução e mitigação de riscos à corrupção e à fraude.

#### **14. DAS DISPOSIÇÕES GERAIS**

14.1. Será divulgada ata da sessão pública no sistema eletrônico.

14.2. Não havendo expediente ou ocorrendo qualquer fato superveniente que impeça a realização do certame na data marcada, a sessão será automaticamente transferida para o primeiro dia útil subsequente, no mesmo horário anteriormente estabelecido, desde que não haja comunicação em contrário, pelo Pregoeiro.

14.3. Todas as referências de tempo no Edital, no aviso e durante a sessão pública observarão o horário de Brasília - DF.

14.4. A homologação do resultado desta licitação não implicará direito à contratação.

14.5. As normas disciplinadoras da licitação serão sempre interpretadas em favor da ampliação da disputa entre os interessados, desde que não comprometam o interesse da Administração, o princípio da isonomia, a finalidade e a segurança da contratação.

14.6. Os licitantes assumem todos os custos de preparação e apresentação de suas propostas e a Administração não será, em nenhum caso, responsável por esses custos, independentemente da condução ou do resultado do processo licitatório.

14.7. Na contagem dos prazos estabelecidos neste Edital e seus Anexos, excluir-se-á o dia do início e incluir-se-á o do vencimento. Só se iniciam e vencem os prazos em dias de expediente na Administração.

14.8. O desatendimento de exigências formais não essenciais não importará o afastamento do licitante, desde que seja possível o aproveitamento do ato, observados os princípios da isonomia e do interesse público.

14.9. Em caso de divergência entre disposições deste Edital e de seus anexos ou demais peças que compõem o processo, prevalecerá as deste Edital.

14.10. O Edital e seus anexos estão disponíveis, na íntegra, no Portal Nacional de Contratações Públicas (PNCP) e endereço eletrônico: <https://www.gov.br/compras> e <https://www.gov.br/dnit>.

14.11. Integram este Edital, para todos os fins e efeitos, os seguintes anexos:

- ANEXO I - Termo de Referência
- Apêndice do Anexo I – Estudo Técnico Preliminar
- ANEXO II - QUADROS
- ANEXO III.1 - LOTE 1
- ANEXO III.2 - LOTE 2
- ANEXO III.3 - LOTE 3
- ANEXO IV - Modelo do Termo de Vistoria
- ANEXO V - Modelo de Atestado de Capacidade Técnica
- ANEXO VI - Termo de Compromisso Ético
- ANEXO VII - Termo de Adesão Voluntária à Política antifraude e anticorrupção do DNIT
- ANEXO VIII - Mapa de Risco
- ANEXO IX - Minuta do Termo de Contrato

Belém/PA, assinatura





Documento assinado eletronicamente por **Diego Benitah Batista, Superintendente Regional no Estado do Pará**, em 29/04/2026, às 13:18, conforme horário oficial de Brasília, com fundamento no art. 4º, § 3º, do [Decreto nº 10.543, de 13 de novembro de 2020](#).



A autenticidade deste documento pode ser conferida no site [https://sei.dnit.gov.br/sei/controlador\\_externo.php?acao=documento\\_conferir&id\\_orgao\\_acesso\\_externo=0](https://sei.dnit.gov.br/sei/controlador_externo.php?acao=documento_conferir&id_orgao_acesso_externo=0), informando o código verificador **24596731** e o código CRC **2B469F2F**.

Referência: Processo nº 50602.001186/2024-99

SEI nº 24596731



MINISTÉRIO DOS  
TRANSPORTES



Rodovia Br 316, km 0 s/n  
CEP 66.645-000  
Belém/PA |



## SUPERINTENDÊNCIA REGIONAL DO DNIT - PA

## Estudo Técnico Preliminar 7/2026

### 1. Informações Básicas

Número do processo: 50602.001186/2024-99

### 2. INTRODUÇÃO

O presente Estudo Técnico Preliminar da Contratação (ETP) tem por objetivo demonstrar a viabilidade técnica e econômica da contratação dos Serviços de Engenharia para Manutenção Rodoviária (Conservação/Recuperação) da rodovia BR-163/PA, no âmbito da Superintendência Regional do DNIT no Estado do Pará (Unidade Local de Itaituba/PA), bem como fornecer informações necessárias para subsidiar o respectivo processo, para os seguintes lotes:

**Lote 01:** Trecho: Div. MT/PA – Front. Brasil/Suriname; Subtrecho: Entr. Entre BR-163/230 (Rurópolis) - Início Ponte S/RIO Mojú; Segmento: km 788,60 – km 863,60; Extensão: 74,80 km; SNV SNV\_202601A: 163BPA1150 - 163BPA1170;

**Lote 02:** Trecho: Div. MT/PA – Front. Brasil/Suriname; Subtrecho: Igarapé Onça (Div. Placas/Belterra) – Entr. PA-443 (Belterra); Segmento: km 863,60 – km 929,90; Extensão: 66,50 km; 163; SNV SNV\_202601A: 163BPA1170 - 163BPA1200;

**Lote 03:** Trecho: Div. MT/PA – Front. Brasil/Suriname; Subtrecho: Acesso à Vila São José – Acesso Sul Santarém (Início Trecho Municipal); Segmento: km 929,90 – km 999,90; Extensão: 70,00 km; SNV SNV\_202601A: 163BPA1200 - 163BPA1240.

### 3. Descrição da necessidade

A contratação do Plano Anual de Trabalho e Orçamento – P.A.T.O. justifica-se com base no dever constitucional da Administração que é o de preservar o Patrimônio Público sob sua responsabilidade. Em face das obrigações regimentais do DNIT de manter a continuidade do escoamento do corredor logístico da Rodovia BR-163/PA, foi deliberado a apresentação de proposta de solução para realização de manutenção/conservação do segmento, com o objetivo de propiciar as condições mínimas de trafegabilidade em substituição aos contratos vigentes.

Os serviços de engenharia a serem executados na referida rodovia são de grande relevância para os usuários, pois irão proporcionar a manutenção das condições de trafegabilidade e segurança dos segmentos, além de ser uma obrigação legal deste DNIT conforme inciso IV, do Art. 82 da Lei nº 10.233 /2001, quanto a preservação do patrimônio público sob sua tutela.

Ainda, o presente Plano Anual de Trabalho e Orçamento – P.A.T.O. proposto, prevê, além das soluções rotineiras e periódicas de conservação rodoviária, soluções para situações de emergência (rompimento do corpo estradal, acidentes, necessidade de execução de desvios provisórios, melhoramentos pontuais e etc.), considerados de extrema importância para garantir a perfeita manutenção da rodovia.

O objetivo da contratação é assegurar a conservação da malha viária por meio de programas de manutenção estruturados e contínuos que garantam a funcionalidade e qualidade a longo prazo nas rodovias federais para proporcionar a redução do tempo de viagem e do custos logísticos, aumentando a segurança, conforto, a fluidez e confiabilidade das condições de tráfego, garantindo a livre circulação de cargas e dos usuários e o papel de integração entre os municípios, distritos e vilarejos circunvizinhos na via.

### 4. Área requisitante

Área Requisitante	Responsável
Superintendência Regional do DNIT no Estado do Pará. Unidade Local de Itaituba	Ygor Almeida Netto



## 5. Descrição dos Requisitos da Contratação

Os requisitos da contratação abrangem o seguinte:

O serviço a ser contratado compreende os serviços para MANUTENÇÃO (CONSERVAÇÃO/RECUPERAÇÃO) DA RODOVIA BR-163/PA, nos termos da RESOLUÇÃO Nº 8/2023, DE 06 DE NOVEMBRO DE 2023.

A LEI Nº 14.133, DE 1º DE ABRIL DE 2021, que estabelece normas gerais de licitação e contratação para as Administrações Públicas diretas, autárquicas e fundacionais da União, dos Estados, do Distrito Federal e dos Municípios.

O DECRETO Nº 11.430, DE 8 DE MARÇO DE 2023, que regulamenta a LEI Nº 14.133, DE 1º DE ABRIL DE 2021, para dispor sobre a exigência, em contratações públicas, de percentual mínimo de mão de obra constituída por mulheres vítimas de violência doméstica e sobre a utilização do desenvolvimento, pelo licitante, de ações de equidade entre mulheres e homens no ambiente de trabalho como critério de desempate em licitações, no âmbito da administração pública federal direta, autárquica e fundacional.

Os serviços possuem **natureza continuada**, decorrente da obrigação legal do DNIT de manutenção da malha rodoviária sob sua responsabilidade.

Não há critérios específicos de práticas de sustentabilidade na contratação. A contratada deverá, contudo, atender as determinações eventualmente contidas na Instrução Normativa nº 61/2021 – Responsabilidade Ambiental das Contratadas (RAC), no Termo de Referência e/ou Edital no que diz respeito ao licenciamento ambiental da rodovia.

Não é característico da proposta de contratação em tela a necessidade de transferência de conhecimento, tecnologia e técnicas empregadas.

Requisitos necessários ao atendimento da necessidade:

- a. Levantar e quantificar todos os serviços necessários para garantir condições aceitáveis de trafegabilidade, conforto e segurança dos usuários, além do prolongamento da vida útil do pavimento;
- b. Abertura de processo próprio para cada contratação de conservação rodoviária;
- c. Documento de Formalização da Demanda específico;
- d. Realização de Estudo prévio à contratação;
- e. Conclusão e encaminhamento do Plano de Trabalho (PATO), Orçamento completo, Quadro de Quantidades e Cronograma atualizado;
- f. Elaboração do Termo de Referência;
- g. Concordância e/ou aprovação do Termo de Referência;
- h. Indicação de Recursos Orçamentários;
- i. Elaboração de minuta do edital (em conformidade com normativos e/ou padrões vigentes, se e onde cabível);
- j. Análise jurídica (com possíveis correções/complementações);
- k. Definição do pregoeiro e equipe de apoio;
- l. Elaboração e divulgação do Edital;
- m. Condução do certame licitatório em fase externa;
- n. Publicação dos atos no sítio eletrônico do DNIT;
- o. Adjudicação e Homologação do certame;
- p. Encaminhamento para contrato;
- q. Fiscalização acompanhando a execução dos serviços.

## 6. Levantamento de Mercado

O levantamento de mercado é realizado previamente de forma sistemática através do Sistema de Custos Rodoviários – SICRO. É obrigatória a realização do orçamento no referido sistema conforme preconizado no Art. 4º do Decreto nº 7.983, de 08 de abril de 2013.

*"(...) Art. 4º O custo global de referência dos serviços e obras de infraestrutura de transportes será obtido a partir das composições dos custos unitários previstas no projeto que integra o edital de licitação, menores ou iguais aos seus correspondentes nos custos unitários de referência do Sistema de Custos Referenciais de Obras - Sicro, cuja manutenção e divulgação caberá ao Departamento Nacional de Infraestrutura de Transportes - DNIT, excetuados os itens caracterizados como montagem industrial ou que não possam ser considerados como de infraestrutura de transportes. (...)"*

## 7. Descrição da solução como um todo

Os serviços necessários para atingir a solução desejada, quais sejam sobre a manutenção da malha viária, serão realizados por demanda de acordo com o Manual de Conservação Rodoviária (2005), Publicação IPR - 710.



Execução dos Serviços de Manutenção (Recuperação/Conservação) nas Rodovias, contemplando pistas, vias marginais, faixa de domínio, dispositivos de drenagem e demais elementos que integram a estrutura existente.

O orçamento será determinístico, ou seja, para cada serviço necessário haverá um preço unitário e quantidade correspondente.

A exigência para a comprovação da capacidade técnica operacional do serviço, conforme estudos da curva ABC presente no Orçamento Lote 01 (SEI nº 23925016), Lote 02 (SEI nº 23925226) e o Lote 03 (SEI nº 23925442), indica os serviços com relevância concomitante tanto técnica, quanto financeira, representando acima dos 4,00% de cada obra, são eles:

Lote	Descrição	Quantidade utilizada	Quantidade a ser comprovada
1	Execução de Concreto Asfáltico	63.000 t	≥ 15.000,00 t
	Reciclagem de pavimento Asfáltico	105.000,00 m³	≥ 25.000,00 m³
2	Execução de Concreto asfáltico	55.692,00 t	≥ 12.000,00 t
	Reciclagem de pavimento asfáltico	92.820,00 m³	≥ 22.000,00 m³
3	Execução de Concreto asfáltico	58.800,00 t	≥ 13.000,00 t
	Reciclagem de pavimento asfáltico	97.999,98 m³	≥ 23.000,00m³

## 8. Estimativa das Quantidades a serem Contratadas

O Inventário dos Elementos de Conservação e os Levantamentos de Quantitativos de Serviços a Executar, foram realizados pela a empresa **MAGNA Engenharia Ltda.**, detentora do **Contrato nº 02 00346/2022**, sob orientação da Unidade Local de Itaituba/PA da Superintendência Regional do DNIT no Estado do Pará.

Os quantitativos de serviços a serem contratados para cada lote foram definidos nas versões sem desoneração da mão de obra, considerado de menor dispêndio à Administração, sendo elaboradas conforme orientações da RESOLUÇÃO Nº 8/2023, DE 06 DE NOVEMBRO DE 2023, conforme a seguir:

**Lote 01:** Orçamento - BR-163/PA (km788,6-km863,4) - SD (SEI nº 24539899), Volume 1 - Just/Res PATO BR-163/PA (km788,6-km863,4) (SEI nº 24540014) e Volume 2 - Lev/MCal/Or PATO BR-163/PA (km788.6-km863.4) (SEI nº 24540074);

**Lote 02:** Orçamento BR-163/PA (km863,4-km929,9) - SD (SEI nº 24540096), Volume 1 - Just/Res PATO BR-163/PA (km863,4-km929,9) (SEI nº 24540133) e Volume 2 - Lev/MCal/Or PATO BR-163/PA (km86,34-km929,90) (SEI nº 24540143);

**Lote 03:** Orçamento BR-163/PA (km929,90-km999,90) - SD (SEI nº 24540505), Volume 1 - Just/Res PATO BR-163/PA (km929,90-km999,90) (SEI nº 24540520) e Volume 2 - Lev/MCal/Or PATO BR-163/PA (km929,90-km999,90) (SEI nº 24540524).

## 9. Estimativa do Valor da Contratação

**Valor (R\$):** 435.901.385,64

Conforme o Art. 22 da RESOLUÇÃO Nº 8/2023, DE 06 DE NOVEMBRO DE 2023, os custos de referência foram obtidos do Sistema de Custos Referenciais de Obras - SICRO, para o Estado do Pará no mês-base de **OUTUBRO/2025**.

### ESTIMATIVA DE PREÇO

--	--	--	--	--	--	--	--



ITEM / LOTE	ESPECIFICAÇÃO	UNID.	QUANT.	CUSTO ANUAL POR EXTENSÃO (R\$/KM)	VALOR TOTAL MENSAL (R\$ /MÊS)	VALOR TOTAL ANUAL	VALOR TOTAL DA CONTRATAÇÃO 03 ANOS
01	Plano Anual de Trabalho e Orçamento – P.A.T. O. da BR-163/PA, Segmento: km 788,60 – km 863,40; Extensão: 74,80 km	sv	1	R\$ 595.028,43	R\$ 3.709.010,55	R\$ 44.508.126,60	R\$ 133.524.379,80
02	Plano Anual de Trabalho e Orçamento – P.A.T. O. da BR-163/PA, Segmento: km 863,40 – km 929,90; Extensão: 66,50 km	sv	1	R\$ 688.238,79	R\$ 3.813.990,01	R\$ 45.767.880,15	R\$ 137.303.640,46
03	Plano Anual de Trabalho e Orçamento – P.A.T. O. da BR-163/PA, Segmento: km 929,90 – km 999,90; Extensão: 70,00 km	sv	1	R\$ 786.063,64	R\$ 4.585.371,26	R\$ 55.024.455,13	R\$ 165.073.365,38

## 10. Justificativa para o Parcelamento ou não da Solução

A licitação será realizada com um único item, subdividido em 03 (três) lotes, abrangendo os segmentos compreendidos entre o km 788,60 – km 999,90 da rodovia BR-163/PA.

Trata-se da contratação de serviços de manutenção e conservação rodoviária, cuja natureza é de serviços indivisíveis, coordenados e, por vezes, interdependentes.

Se justifica a divisão em lotes, por se tratar de serviços cujas dificuldades técnicas de execução não são interligadas e complementares, portanto, a contratação de lotes, gera maior potencial de ganho de economia de escala, facilitando, ainda, o gerenciamento, a fiscalização e o acompanhamento da execução dos serviços.

Desta forma, haverá 03 (três) empresas realizando a manutenção/conservação do trecho contratado, bem como 03 (três) contratos a serem gerenciados.

## 11. Contratações Correlatas e/ou Interdependentes

Em atenção ao inciso VIII, art. 7º da INSTRUÇÃO NORMATIVA Nº 40, DE 22 DE MAIO DE 2020, informamos que o **Contrato nº 02 00346/2022**, firmado com a empresa **MAGNA Engenharia Ltda.**, é considerado correlato e/ou interdependente em função de seu objeto que é a Execução dos serviços técnicos especializados de supervisão e apoio à fiscalização na execução das ações de manutenção e restauração rodoviária nas rodovias BR-163 /PA e BR-230/PA, sob Jurisdição da Superintendência Regional do DNIT no Estado do Pará, Unidade Local de Itaituba/PA e que terá a função de auxiliar a U. L. na elaboração da planilha orçamentária a licitar e efetuar a supervisão e acompanhamento dos serviços de manutenção rodoviária contratadas durante a fase de execução.



## 12. Alinhamento entre a Contratação e o Planejamento

O Planejamento Estratégico da Autarquia, estabelecido pela Diretoria Colegiada, por meio da Portaria DNIT nº 6308/2024, de 31 de dezembro de 2024, publicada na Edição nº 001 do Boletim Administrativo de 02 de janeiro de 2025, para o período 2023-2027 prevê 13 (treze) objetivos estratégicos, divididos em 03 (três) níveis de atuação: resultados para a sociedade, integração e governança.

A contratação de uma empresa especializada em Manutenção Rodoviária, com estrutura e experiência na execução dos serviços propostos, para garantir a plena trafegabilidade do segmento da rodovia, possibilita entregar à sociedade serviços com responsabilidade e qualidade, sendo este um dos valores do Mapa Estratégico que compõe o Planejamento Estratégico do Órgão.

A contratação está vinculada à Funcional Programática / Rubrica Orçamentária código 26.782.3106.163Q.0010 – Intervenções para Recuperação e Restauração de Rodovias Federais – *Manutenção Rodoviária Sob Supervisão da Superintendência Regional do DNIT no Estado do Pará* do Orçamento Geral da União (OGU), prevista na Lei Orçamentária de 2026.

## 13. Benefícios a serem alcançados com a contratação

Garantir a vida útil das rodovias, otimizando os investimentos, evitando a necessidade precoce de intervenções de maior monta, como a restauração rodoviária, com efeito direto na preservação ambiental, pois, desta forma, minimiza-se a utilização de recursos naturais e os impactos ambientais decorrentes da sua exploração.

Quanto aos aspectos econômicos, a devida conservação e manutenção da rodovia tem reflexo direto na redução dos custos de transportes, gerando assim um benefício econômico e social, dado a redução dos custos de produtos e serviços.

Espera-se também o ganho ambiental advindo da redução da queima de combustível e consequente emissão de poluentes.

No que tange aos recursos humanos, o DNIT não tem condições operacionais e recursos humanos disponíveis em seu quadro para a execução de serviço, através da Administração Direta, o que justifica a necessidade da contratação.

O aproveitamento dos recursos humanos está garantido através do sistema de custos SICRO que estabelece de forma sistemática a produtividade de cada equipe para cada serviço contratado.

## 14. Providências a serem Adotadas

### CAPACITAÇÃO DE SERVIDORES

Não será necessário a adoção de ações específicas de capacitação de servidores com vistas à presente proposta de contratação, por se tratar de realização de atividades rotineiras cujos técnicos encontram-se capacitados e em constante atualização por meio de Informativos, Memorandos e Ofícios Circulares, Cursos, Instruções de Serviços, Manuais, entre outros.

Além disso, são atividades que fazem parte das atribuições ordinárias para os cargos de Engenheiro, Analista em Infraestrutura de Transportes - Eng. Civil e Técnico de Suporte em Infraestrutura de Transportes.

## 15. Possíveis Impactos Ambientais

Em relação aos possíveis impactos ambientais (inciso I, art. 12º, IN 53/2021), informamos que por se tratar de contratação realizada habitualmente pelo DNIT desde sua criação, com área de ação limitada à largura da faixa de domínio da rodovia federal, sem a presença de serviços de supressão vegetal com rendimento lenhoso, não haverá impactos ambientais diretamente decorrentes da execução dos serviços a contratar.

Em função do exposto, o regramento das interferências ao meio ambiente deverão seguir as orientações do licenciamento ambiental específico da via ou do Programa de Rodovias Federais Ambientalmente Sustentáveis - PROFAS.

## 16. Declaração de Viabilidade

Esta equipe de planejamento declara **viável** esta contratação.



### 16.1. Justificativa da Viabilidade

De acordo com as informações apresentadas e com base nos documentos juntados ao presente processo, entendemos que a contratação é **VIÁVEL** e opinamos pelo prosseguimento da mesma.

Desse modo, foram atendidos todos os itens obrigatórios constantes no art. 24 da INSTRUÇÃO NORMATIVA Nº 5, DE 25 DE MAIO DE 2017 alterada pela INSTRUÇÃO NORMATIVA Nº 49, DE 30 DE JUNHO DE 2020.

## 17. Responsáveis

Todas as assinaturas eletrônicas seguem o horário oficial de Brasília e fundamentam-se no §3º do Art. 4º do [Decreto nº 10.543, de 13 de novembro de 2020](#).

Despacho: De acordo com as informações apresentadas e com base nos documentos juntados ao presente processo, entendemos que a contratação é VIÁVEL e foram atendidos todos os itens obrigatórios da IN nº 5/2017.

**YGOR ALMEIDA NETTO**

Chefe de Serviço da Unidade Local do DNIT em Itaituba/PA

Despacho: O presente planejamento está em conformidade com os requisitos administrativos necessários ao cumprimento do objeto, pelo que recomendamos a aquisição proposta.

**CLEO MARCELO MONTEIRO DE PAIVA**

Coordenador de Engenharia Terrestre - CET da Superintendência Regional DNIT/PA

Despacho: O presente planejamento está em conformidade com os requisitos administrativos necessários ao cumprimento do objeto, pelo qual recomendamos a aquisição proposta.

**DIEGO BENITAH BATISTA**

Autoridade competente



SUPERINTENDÊNCIA REGIONAL DO DNIT - PA

Termo de Referência 7/2026

Informações Básicas

Número do artefato	UASG	Editado por	Atualizado em
7/2026	393016-SUPERINTENDÊNCIA REGIONAL DO DNIT - PA	ROBERTO RODRIGUES DE SOUZA JUNIOR	27/04/2026 18:09 (v 0.6)
Status	CONCLUIDO		

Outras informações

Categoria	Número da Contratação	Processo Administrativo
VI - obras e serviços de arquitetura e engenharia/Serviços comuns de engenharia		50602.001186/2024-99

1. CONDIÇÕES GERAIS DA CONTRATAÇÃO

A licitação tem por objeto a contratação de empresa especializada para **Execução dos Serviços de Manutenção (Conservação/Recuperação) na Rodovia BR-163/PA; Lote 01:** Trecho: Div. MT/PA – Front. Brasil/Suriname; **Subtrecho:** Entr. BR-163/230 (Rurópolis) – Início Ponte S/Igarapé Onça; **Segmento:** Km 788,60 – Km 863,40; **Extensão:** 74,80 Km; **SNV202601A:** 163BPA1150 – 163BPA1160;**Lote 02:** Trecho: Div. MT/PA – Front. Brasil/Suriname; **Subtrecho:** Início Ponte S/Igarapé Onça – Entr. PA-443 (Trevo de Belterra); **Segmento:** Km 863,40 – Km 929,90; **Extensão:** 66,50 Km; **SNV202601A:** 163BPA1170 – 163BPA1200 e**Lote 03:** Trecho: Div. MT/PA – Front. Brasil/Suriname; **Subtrecho:** Acesso à Vila São Jorge – Acesso Sul Santarém (Início Trecho Municipal); **Segmento:** Km 929,90 – Km 999,90; **Extensão:** 70,00 Km; **SNV202601A:** 163BPA1200 – 163BPA1240,sobre jurisdição da **Superintendência Regional do DNIT no Estado do Pará**, no âmbito do **Plano Anual de Trabalho e Orçamento – PATO**, conforme condições, quantidades e exigências estabelecidas neste instrumento e seus anexos.

Tabela 1 - Informações Compras.gov.br

LOTE	CATMAT/ CATSER	ESPECIFICAÇÃO	UND	QTDE.	VALOR UNITÁRIO MÁXIMO	VALOR TOTAL
01	22225	Execução dos Serviços de Manutenção (Conservação/Recuperação) na Rodovia BR-163/PA; Trecho: Div. MT/PA – Front. Brasil/Suriname; Subtrecho: Entr. BR-163/230 (Rurópolis) – Início Ponte S /Igarapé Onça; Segmento: km 788,60 – km 863,40; Extensão: 74,80 km; SNV202601A: 163BPA1150 – 163BPA1170; Lote 01.	SV	1,00	R\$ 133.524.379,80	R\$ 133.524.379,80
02	22225	Execução dos Serviços de Manutenção (Conservação/Recuperação) na Rodovia BR-163/PA; Trecho: Div. MT/PA – Front. Brasil/Suriname; Subtrecho: Início Ponte S/Igarapé Onça – Entr. PA-443 (Trevo de Belterra); Segmento: km 863,40 – km 929,90; Extensão: 66,50 km; SNV202601A: 163BPA1170 – 163BPA1200, Lote 02.	SV	1,00	R\$ 137.303.640,46	R\$ 137.303.640,46
		Execução dos Serviços de Manutenção				



03	22225	(Conservação/Recuperação) na Rodovia BR-163/PA; Trecho: Div. MT/PA – Front. Brasil/Suriname; Subtrecho: Acesso à Vila São Jorge – Acesso Sul Santarém (Início Trecho Municipal); Segmento: km 929,90 – km 999,90; Extensão: 70,00 km; SNV202601A: 163BPA1200 – 163BPA1240; Lote 03.	SV	1,00	R\$ 165.073.365,38	R\$ 165.073.365,38
----	-------	---	----	------	--------------------	--------------------

O(s) serviço(s) objeto da pretendida contratação se caracteriza(m) como comum(ns) e de natureza contínua, conforme justificativa constante do Estudo Técnico Preliminar (art. 6º, inciso XIII, da Lei nº 14.133, de 1º de abril de 2021) e de natureza contínua (art. 6º, inciso XV, da Lei nº 14.133 de 2021).

#### Definições / Informações Essenciais da Contratação

**Tabela 2** - Informações Gerais

<b>Superintendência:</b>	Superintendência Regional do DNIT no Estado do Pará
<b>Unidade Local:</b>	Unidade Local de Itaituba/PA
<b>Lote:</b>	01
<b>Rodovia:</b>	BR-163/PA
<b>Trecho:</b>	Div. MT/PA – Front. Brasil/Suriname
<b>Subtrecho:</b>	Entr. BR-230(B) (Rurópolis) – Igarapé Onça (Div. Placas/Belterra)
<b>Segmento:</b>	km 788,60 – km 863,40
<b>Extensão total:</b>	74,80 km
<b>Código do SNV:</b>	163BPA1150 – 163BPA1170
<b>Versão do SNV:</b>	202601A
<b>Orçamento:</b>	<p><b>R\$ 133.524.379,80 (cento e trinta e três milhões, quinhentos e vinte e quatro mil trezentos e setenta e nove reais e oitenta centavos),</b> (data-base: <b>OUTUBRO/2025</b> - versão sem desoneração - <b>BDI: 35,12%</b> sem desoneração da mão de obra);</p> <p><b>Encargos Sociais:</b> Conforme apresentado no Relatório Sintético de Mão de Obra do <b>SICRO PA OUTUBRO/2025</b> – Sem Desoneração;</p> <p><b>NOTA 1:</b> Na composição das Taxas de Bonificação e Despesas Indiretas – BDI, não deverão ser apropriados os percentuais de IRPJ e CSLL, consoante Acórdão 325/2007 – TCU/Plenário;</p> <p><b>NOTA 2:</b> O orçamento de referência do DNIT, foi elaborado com as alíquotas de PIS e COFINS de 0,65% e 3,00% respectivamente, admitindo-se o Regime Tributário de LUCRO REAL.</p>
<b>Lote:</b>	02



<b>Rodovia:</b>	BR-163/PA
<b>Trecho:</b>	Div. MT/PA – Front. Brasil/Suriname
<b>Subtrecho:</b>	Igarapé Onça (Div. Placas/Belterra) – Entr. PA-443 (Belterra)
<b>Segmento:</b>	km 863,40 - km 929,90
<b>Extensão total:</b>	66,50 km
<b>Código do SNV:</b>	163BPA1170 – 163BPA1200
<b>Versão do SNV:</b>	202601A
<b>Orçamento:</b>	<p><b>R\$ 137.303.640,46 (cento e trinta e sete milhões, trezentos e três mil seiscentos e quarenta reais e quarenta e seis centavos)</b>, (data-base: <b>OUTUBRO/2025</b>- versão sem desoneração - <b>BDI: 35,12%</b> sem desoneração da mão de obra);</p> <p><b>Encargos Sociais:</b> Conforme apresentado no Relatório Sintético de Mão de Obra do <b>SICRO PA OUTUBRO/2025</b> – Sem Desoneração;</p> <p><b>NOTA 1:</b> Na composição das Taxas de Bonificação e Despesas Indiretas – BDI, não deverão ser apropriados os percentuais de IRPJ e CSLL, consoante Acórdão 325/2007 – TCU/Plenário;</p> <p><b>NOTA 2:</b> O orçamento de referência do DNIT, foi elaborado com as alíquotas de PIS e COFINS de 0,65% e 3,00% respectivamente, admitindo-se o Regime Tributário de LUCRO REAL.</p>
<b>Lote:</b>	03
<b>Rodovia:</b>	BR-163/PA
<b>Trecho:</b>	Div. MT/PA – Front. Brasil/Suriname
<b>Subtrecho:</b>	Acesso à Vila São José – Acesso Sul Santarém (Início Trecho Municipal)
<b>Segmento:</b>	km 929,90 – km 999,90
<b>Extensão total:</b>	70,00 km
<b>Código do SNV:</b>	163BPA1200 - 163BPA1240
<b>Versão do SNV:</b>	202601A
<b>Orçamento:</b>	<p><b>R\$ 165.073.365,38 (cento e sessenta e cinco milhões, setenta e três mil trezentos e sessenta e cinco reais e trinta e oito centavos)</b>, (data-base: <b>OUTUBRO/2025</b> - versão sem desoneração - <b>BDI: 35,12%</b> sem desoneração da mão de obra);</p> <p><b>Encargos Sociais:</b> Conforme apresentado no Relatório Sintético de Mão de Obra do <b>SICRO PA OUTUBRO/2025</b> – Sem Desoneração;</p>



**NOTA 1:** Na composição das Taxas de Bonificação e Despesas Indiretas – BDI, não deverão ser apropriados os percentuais de IRPJ e CSLL, consoante Acórdão 325/2007 – TCU/Plenário;

**NOTA 2:** O orçamento de referência do DNIT, foi elaborado com as alíquotas de PIS e COFINS de 0,65% e 3,00% respectivamente, admitindo-se o Regime Tributário de LUCRO REAL.

O prazo de execução dos serviços será de **1.095 (um mil e noventa e cinco) dias** consecutivos e o prazo de vigência da contratação é de **1.185 (um mil cento e oitenta e cinco) dias**, podendo ser prorrogado sucessivamente, respeitada a vigência máxima de 10 (dez) anos, na forma dos artigos 106 e 107, da Lei nº 14.133, de 2021.

O marco inicial de contagem da vigência será a assinatura do contrato ou a data indicada no instrumento contratual, ainda que anterior ou posterior à publicação do extrato no Diário Oficial da União, de que trata o art. 94, caput, da Lei nº 14.133 de 2021.

O marco inicial da contagem da execução será da “**Ordem de Início de Serviços**”.

Em virtude das concessões de Rodovias Federais que estão sendo planejadas pelo Governo Federal, o contrato posteriormente firmado poderá ser rescindido ou ter segmentos, inicialmente previstos, suprimidos por interesse da Administração antes do prazo de encerramento previsto, sem direito a qualquer tipo de reivindicação pela empresa contratada e sem qualquer ônus ao DNIT.

## 2. FUNDAMENTAÇÃO E DESCRIÇÃO DA NECESSIDADE

O pretendido Plano Anual de Trabalho e Orçamento – PATO é necessário para garantir boas condições de trafegabilidade e segurança, bem como preservação do bem público (inciso IV do art. 82, da Lei nº 10.233 de 05 de junho de 2001), por meio da **Execução dos Serviços de Manutenção (Conservação/Recuperação) na Rodovia BR-163/PA; Lote 01:** Trecho: Div. MT/PA – Front. Brasil/Suriname; **Subtrecho:** Entr. BR-163/230 (Rurópolis) – Início Ponte S/Igarapé Onça; **Segmento:** km 788,60 – km 863,40; **Extensão:** 74,80 km; **SNV202601A:** 163BPA1150 – 163BPA1170; **Lote 02:** Trecho: Div. MT/PA – Front. Brasil/Suriname; **Subtrecho:** Início Ponte S/Igarapé Onça – Entr. PA-443 (Trevo de Belterra); **Segmento:** km 863,40 – km 929,90; **Extensão:** 66,50 km; **SNV202601A:** 163BPA1170 – 163BPA1200 e **Lote 03:** **Trecho:** Div. MT/PA – Front. Brasil/Suriname; **Subtrecho:** Acesso à Vila São Jorge – Acesso Sul Santarém (Início Trecho Municipal); **Segmento:** km 929,90 – km 999,90; **Extensão:** 70,00 km; **SNV202601A:** 163BPA1200 – 163BPA1240, contemplando pistas, marginais, faixa de domínio, dispositivos de drenagem e demais elementos que integram a estrutura existente dos segmentos em referência, com extensão total de **211,30 km**, dentro de padrões de serviço estabelecidos, atendendo ao limite imposto na Resolução nº 8, de 6/11/2023 (SEI! nº 16092821) e todos os níveis de esforços como definidos no Manual de Conservação Rodoviária de 2005 – IPR 710, considerando as estimativas e/ou os históricos dos segmentos, cujos quantitativos encontra-se estimados em tópico específico dos Estudos Técnicos Preliminares, apêndice deste Termo de Referência.

A contratação de terceiros para execução dos serviços a serem licitado se dá em razão do Departamento Nacional de Infraestrutura de Transportes - DNIT não dispor de quadro de profissionais e equipamentos suficientes para execução direta, sendo usual, a execução de forma indireta mediante contratação de empresa especializada.

O objeto da contratação está previsto no Plano de Contratações Anual 2026, conforme detalhamento a seguir:

- I. ID PCA no PNCP: 04892707000100-0-000004/2026
- II. Data de publicação no PNCP: 09/04/2025
- III. Id do item no PCA: 10
- IV. Classe/Grupo: 833 - SERVIÇOS DE ENGENHARIA
- V. Identificador da Futura Contratação: 393016-36/2026

Esta nova contratação visa substituir os Contratos nº 02 00370/2019, nº 02 00455/2019 e nº 02 00456/2019, compreendidos entre o km 786,30 até o km 998,00; que tem/tinha como objeto a Execução dos Serviços de Manutenção (Conservação/Recuperação) na Rodovia BR 163/PA com vista a execução de Plano de Trabalho e Orçamento – PATO.

Os serviços a serem contratados enquadram-se nos pressupostos do Decreto nº 9.507, de 21 de setembro de 2018, não se constituindo em quaisquer das atividades, previstas no art. 3º do aludido Decreto, cuja execução indireta é vedada.

A realização da licitação para a contratação dos serviços de Manutenção Rodoviária na modalidade Pregão Eletrônico decorre da necessidade da Administração contratar estes serviços que influem diretamente na segurança dos usuários e cujas características enquadram-se nos requisitos fundamentais para a utilização desse sistema tais como:

- Serviços comuns, qualquer que seja o valor estimado da contratação, bem definidos e passivos de quantificação segundo práticas e especificações técnicas correntes;
- Serviços cujos padrões de desempenho e qualidade podem ser objetivamente definidos em edital e no presente termo de referência, com base no Manual de Conservação Rodoviária, na Resolução nº 8, de 2023 e demais especificações técnicas do DNIT.



### 3. DESCRIÇÃO DA SOLUÇÃO DO OBJETO

O DNIT mediante Resolução nº 8, de 6/11/2023, estabelece a rotina de procedimentos relativos à elaboração do Plano Anual de Trabalho e Orçamento – PATO e à execução, medição, fiscalização, prorrogação e adequação de contratos de PATO, visando minimizar custos e riscos e maximizar os benefícios dos usuários.

A tabela apresentada no item 1.1 contém as informações essenciais para o lançamento dos itens no sítio eletrônico "Compras.gov.br" (art. 3º, da Lei nº 12.305, de 2010; art. 6º, inciso XXIII, alínea "c" e art. 18, §1º, inciso VII, da Lei nº 14.133 de 2021; art. 6º, da IN SEGES/ME nº 58 de 2022 e art. 9º, inciso III, da Instrução Normativa SEGES/ME nº 81, de 2022 - IN SEGES/ME nº 81, de2022).

A Descrição detalhada dos serviços para cada lote segue consoante: **Lote 01:** Orçamento - BR-163/PA (km788,6-km863,4) - SD (SEI nº 24539899), Volume 1 - Just/Res PATO BR-163/PA (km788,6-km863,4) (SEI nº 24540014) e Volume 2 - Lev/MCal/Or PATO BR-163/PA (km788.6-km863.4) (SEI nº 24540074); **Lote 02:** Orçamento BR-163/PA (km863,4-km929,9) - SD (SEI nº 24540096), Volume 1 - Just/Res PATO BR-163/PA (km863,4-km929,9) (SEI nº 24540133) e Volume 2 - Lev/MCal/Or PATO BR-163/PA (km86,34-km929,90) (SEI nº 24540143); **Lote 03:** Orçamento BR-163/PA (km929,90-km999,90) - SD (SEI nº 24540505), Volume 1 - Just/Res PATO BR-163/PA (km929,90-km999,90) (SEI nº 24540520) e Volume 2 - Lev /MCal/Or PATO BR-163/PA (km929,90-km999,90) (SEI nº 24540524). São apresentadas a seguir as planilhas de custo estimadas para o período contratual contendo os serviços, quantidades e unidades, detalhados em custos unitários e totais:

**Tabela 3 – LOTE 01 – Planilha de Quantidades e Preços**







MINISTÉRIO DA INFRAESTRUTURA					Magna				
DEPARTAMENTO NACIONAL DE INFRAESTRUTURA DE TRANSPORTES									
SUPERINTENDÊNCIA REGIONAL DO ESTADO DO PARÁ									
UNIDADE LOCAL DE ITAITUBA/PA									
RODOVIA:		BR-163/PA							
TRECHO:		Divisa MT/PA (Km 0,00) - Fronteira Brasil/Suriname (Km 2.000,00)							
SUBTRECHO:		INÍCIO PONTE S/IGARAPÉ ONÇA - ENTR PA-443 (TREVO DE BELTERRA)							
SEGMENTO:		Km 863,400 - Km 929,900							
EXTENSÃO(km):		66,50							
SNV:		163BPA1170 - 163BPA1200							
UNIDADE LOCAL:		UNIDADE LOCAL DE ITAITUBA/PA							
CÓDIGO		DESCRIÇÃO	Total	Unidade	Custo Unitário (R\$)	Preço Unitário (R\$)	Preço Parcial (R\$)		
1.0 Conservação por Desempenho								R\$	1.530.548,16
1.1. Serviços								R\$	1.530.548,16
Desempe	Desempenho	Conservação por desempenho	36,00	und	R\$ 42 515,23	R\$ 42 515,23	R\$	1.530.548,16	
2.0 Conservação Corretiva Rotineira								R\$	5.066.514,90
2.1 Serviços								R\$	1.782.007,51
4915626	Corretiva Rotineira	Selagem de trincas mecanizada em pavimento flexível com emulsão - areia comercial	9.775,50	m	R\$ 3,00	R\$ 4,05	R\$	39.590,78	
4915757	Corretiva Rotineira	Tapa buraco com pintura de ligação - demolição com serra corta piso	790,20	m²	R\$ 499,18	R\$ 674,48	R\$	532.974,10	
6416078	Corretiva Rotineira	Usinagem de concreto asfáltico - faixa C-12,5 - areia e brita comerciais	1.896,48	t	R\$ 157,80	R\$ 213,21	R\$	404.348,50	
4916290	Corretiva Rotineira	Mistura betuminosa a frio executada em betoneira - faixa C - areia e brita comerciais	458,85	m³	R\$ 451,74	R\$ 610,38	R\$	280.072,86	
4915631	Corretiva Rotineira	Remendo profundo com imprimação com emulsão asfáltica - demolição mecânica e corte com serra	844,50	m²	R\$ 336,49	R\$ 454,65	R\$	383.951,93	
4915625	Corretiva Rotineira	Solo melhorado com cimento para base de remendo profundo	675,60	m³	R\$ 59,86	R\$ 80,88	R\$	54.642,53	
6416078	Corretiva Rotineira	Usinagem de concreto asfáltico - faixa C-12,5 - areia e brita comerciais	405,36	t	R\$ 157,80	R\$ 213,21	R\$	86.426,81	
2.2 Transportes								R\$	654.255,17
5914344	Corretiva Rotineira	Transporte com caminhão basculante de 6 m³ - rodovia pavimentada	269.280,30	tkm	R\$ 0,90	R\$ 1,22	R\$	328.521,97	
5914329	Corretiva Rotineira	Transporte com caminhão basculante de 6 m³ - rodovia em revestimento primário	13.009,50	tkm	R\$ 1,11	R\$ 1,50	R\$	19.514,25	
5915321	Corretiva Rotineira	Transporte com caminhão basculante de 14 m³ - rodovia pavimentada	259.769,40	tkm	R\$ 0,69	R\$ 0,93	R\$	241.585,54	
5915324	Corretiva Rotineira	Transporte com caminhão carroceria de 5 t - rodovia pavimentada	1.885,23	tkm	R\$ 1,41	R\$ 1,91	R\$	3.600,79	
5914479	Corretiva Rotineira	Transporte com caminhão carroceria de 15 t - rodovia pavimentada	60.945,93	tkm	R\$ 0,73	R\$ 0,99	R\$	60.336,47	
5914366	Corretiva Rotineira	Transporte de cimento ou cal hidratada a granel com caminhão silo de 30 m³ - rodovia pavimentada	765,00	tkm	R\$ 0,67	R\$ 0,91	R\$	696,15	
2.3 Aquisição de Material Betuminoso								R\$	1.560.430,83
M3900	Corretiva Rotineira	Aquisição - Emulsão asfáltica com polímero - RR-1C-E	3,12	t	R\$ 5.126,78	R\$ 5.126,78	R\$	15.995,56	
TM3900	Corretiva Rotineira	Transporte - Emulsão asfáltica com polímero - RR-1C-E	3,12	t	R\$ 667,29	R\$ 667,29	R\$	2.081,95	
M1946	Corretiva Rotineira	Aquisição de RR-1C	7,11	t	R\$ 4.490,24	R\$ 4.490,24	R\$	31.925,64	
TM1946	Corretiva Rotineira	Transporte de RR-1C	7,11	t	R\$ 667,29	R\$ 667,29	R\$	4.744,44	
M1943	Corretiva Rotineira	Aquisição de CAP 50/70	105,15	t	R\$ 5.167,25	R\$ 5.167,25	R\$	543.336,23	
TM1943	Corretiva Rotineira	Transporte de CAP 50/70	105,15	t	R\$ 2.468,69	R\$ 2.468,69	R\$	259.582,29	
M1947	Corretiva Rotineira	Aquisição de RM-1C	83,76	t	R\$ 5.410,60	R\$ 5.410,60	R\$	453.191,74	
TM1947	Corretiva Rotineira	Transporte de RM-1C	83,76	t	R\$ 667,29	R\$ 667,29	R\$	55.892,29	
M2092	Corretiva Rotineira	Aquisição de E.A.I.	4,38	t	R\$ 4.378,65	R\$ 4.378,65	R\$	19.178,50	
TM2092	Corretiva Rotineira	Transporte de E.A.I.	4,38	t	R\$ 667,29	R\$ 667,29	R\$	2.922,73	
M1943	Corretiva Rotineira	Aquisição de CAP 50/70	22,47	t	R\$ 5.167,25	R\$ 5.167,25	R\$	116.108,09	
TM1943	Corretiva Rotineira	Transporte de CAP 50/70	22,47	t	R\$ 2.468,69	R\$ 2.468,69	R\$	55.471,37	
2.4. Sinalização de Obras								R\$	1.069.821,39
5212558	Corretiva Rotineira	Placa de regulamentação para sinalização de obras montada em suporte metálico móvel, R1 lado 0,414 m - utilização de 600 ciclos - fornecimento, 01 implantação e 01 retirada diária	3.027,36	un dia	R\$ 3,96	R\$ 5,35	R\$	16.196,38	
5212557	Corretiva Rotineira	Placa de regulamentação para sinalização de obras montada em suporte metálico móvel - D = 1,00 m - utilização de 600 ciclos - fornecimento, 01 implantação e 01 retirada diária	7.771,80	un dia	R\$ 3,91	R\$ 5,28	R\$	41.035,10	
5212560	Corretiva Rotineira	Placa de advertência para sinalização de obras montada em suporte metálico móvel, lado 1,00 m - utilização de 600 ciclos - fornecimento, 01 implantação e 01 retirada diária	224,97	un dia	R\$ 4,15	R\$ 5,61	R\$	1.262,08	
5212560	Corretiva Rotineira	Placa de advertência para sinalização de obras montada em suporte metálico móvel, lado 1,00 m - utilização de 600 ciclos - fornecimento, 01 implantação e 01 retirada diária (A-15/A-24 + ind. distância)	4.908,90	un dia	R\$ 4,15	R\$ 5,61	R\$	27.538,93	
5212560	Corretiva Rotineira	Placa de advertência para sinalização de obras montada em suporte metálico móvel, lado 1,00 m - utilização de 600 ciclos - fornecimento, 01 implantação e 01 retirada diária (DES/VO)	715,74	un dia	R\$ 4,15	R\$ 5,61	R\$	4.015,30	
5212556	Corretiva Rotineira	Placa para sinalização de obras montada em cavalete metálico - 1,00 x 1,00 m - utilização de 600 ciclos - fornecimento, 01 implantação e 01 retirada diária	1.881,45	un dia	R\$ 2,06	R\$ 2,78	R\$	5.230,43	
5212556	Corretiva Rotineira	Placa para sinalização de obras montada em cavalete metálico - 1,00 x 1,00 m - utilização de 600 ciclos - fornecimento, 01 implantação e 01 retirada diária (Trecho sem Acostamento)	225,00	un dia	R\$ 2,06	R\$ 2,78	R\$	625,50	
5213835	Corretiva Rotineira	Cone plástico para canalização de trânsito - utilização de 150 ciclos - fornecimento, 01 implantação e 01 retirada diária	132.477,09	un dia	R\$ 0,76	R\$ 1,03	R\$	136.451,40	
5213838	Corretiva Rotineira	Cilindro canalizador de tráfego com base quadrada de 111 x 56 x 56 cm - utilização de 600 ciclos - fornecimento, 01 implantação e 01 retirada diária	13.926,63	un dia	R\$ 5,40	R\$ 7,30	R\$	101.664,40	
5213383	Corretiva Rotineira	Cavalete em polietileno zebrado com faixa refletiva - H = 1,00 m - utilização de 600 ciclos - fornecimento, 01 implantação e 01 retirada diária	4.642,74	un dia	R\$ 0,83	R\$ 1,12	R\$	5.199,87	
5213850	Corretiva Rotineira	Operação de sinalização por bandeirola de tecido ou com placa metálica	22.200,00	h	R\$ 24,36	R\$ 32,91	R\$	730.602,00	
3.0 Conservação Preventiva Periódica								R\$	118.426.941,40
3.1 Serviços								R\$	3.477.084,73
4915672	Preventiva Periódica	Limpeza de ponte	570,00	m	R\$ 4,88	R\$ 6,59	R\$	3.756,30	
5501700	Preventiva Periódica	Desmatamento, destocamento e limpeza de área com árvores de diâmetro até 0,15 m	90.000,00	m²	R\$ 0,78	R\$ 1,05	R\$	94.500,00	
5501701	Preventiva Periódica	Destocamento de árvores com diâmetro de 0,15 a 0,30 m	300,00	un	R\$ 57,59	R\$ 77,81	R\$	23.343,00	
5213368	Preventiva Periódica	Balizador de concreto - areia e brita comerciais - fornecimento e implantação	1.200,00	un	R\$ 20,80	R\$ 28,10	R\$	33.720,00	
5213572	Preventiva Periódica	Placa em aço - película III + III - fornecimento e implantação	412,71	m²	R\$ 601,29	R\$ 812,44	R\$	335.302,11	
4915719	Preventiva Periódica	Recomposição de placa de sinalização	24,75	m²	R\$ 40,34	R\$ 54,51	R\$	1.349,12	
5219615	Preventiva Periódica	Tacha refletiva em plástico injetado - monodirecional tipo III - com um pino - fornecimento e colocação	142,50	un	R\$ 37,11	R\$ 50,14	R\$	7.144,95	
5219608	Preventiva Periódica	Tacha refletiva em plástico injetado - bidirecional tipo III - com um pino - fornecimento e colocação	2.437,50	un	R\$ 40,25	R\$ 54,38	R\$	132.551,25	
5213403	Preventiva Periódica	Pintura de faixa com tinta acrílica emulsionada em água - espessura de 0,5 mm	90.585,00	m²	R\$ 18,89	R\$ 25,52	R\$	2.311.729,20	
5213407	Preventiva Periódica	Pintura de setas e zebrados com tinta acrílica emulsionada em água - espessura de 0,5 mm	402,60	m²	R\$ 34,89	R\$ 47,14	R\$	18.978,56	
4915718	Preventiva Periódica	Limpeza de dispositivos de sinalização viária - placas e delineadores refletivos	2.476,26	m²	R\$ 10,72	R\$ 14,48	R\$	35.856,24	
3713600	Preventiva Periódica	Defensa maleável simples - fornecimento e implantação	888,00	m	R\$ 399,10	R\$ 539,25	R\$	478.854,00	
3.2 Fresagem								R\$	6.641.020,67
4915655	Preventiva Periódica	Fresagem contínua de revestimento asfáltico - espessura de 3 cm	9.046,80	m²	R\$ 114,32	R\$ 154,47	R\$	1.397.459,20	
4011353	Preventiva Periódica	Pintura de ligação	301.560,00	m²	R\$ 0,49	R\$ 0,66	R\$	199.029,60	
6416078	Preventiva Periódica	Usinagem de concreto asfáltico - faixa C-12,5 - areia e brita comerciais	21.712,32	t	R\$ 157,80	R\$ 213,21	R\$	4.629.283,75	
5214001	Preventiva Periódica	Pintura de faixa com tinta acrílica emulsionada em água - espessura de 0,3 mm	22.617,00	m²	R\$ 13,59	R\$ 18,36	R\$	415.248,12	
3.3 Reciclagem								R\$	38.284.301,33
4011482	Preventiva Periódica	Reciclagem com incorporação do revestimento asfáltico à base e adição de 3% de cimento - 100% Proctor modificado	93.099,99	m²	R\$ 116,19	R\$ 156,99	R\$	14.615.767,43	
5502978	Preventiva Periódica	Compactação de aterros a 100% do Proctor normal	465.500,01	m²	R\$ 6,20	R\$ 8,38	R\$	3.900.890,08	
4011352	Preventiva Periódica	Imprimação com emulsão asfáltica	465.500,01	m²	R\$ 0,71	R\$ 0,96	R\$	446.880,01	
4011353	Preventiva Periódica	Pintura de ligação	465.500,01	m²	R\$ 0,49	R\$ 0,66	R\$	307.230,01	
4011372	Preventiva Periódica	Tratamento superficial duplo com banho diluído - brita comercial	465.500,01	m²	R\$ 7,56	R\$ 10,21	R\$	4.752.755,10	
4011463	Preventiva Periódica	Concreto asfáltico - faixa C-12,5 - areia e brita comerciais	55.860,00	t	R\$ 180,45	R\$ 243,82	R\$	13.619.785,20	
5214001	Preventiva Periódica	Pintura de faixa com tinta acrílica emulsionada em água - espessura de 0,3 mm	34.912,50	m²	R\$ 13,59	R\$ 18,36	R\$	640.993,50	
3.4 Micro								R\$	1.445.477,53
4011410	Preventiva Periódica	Microrrevestimento a frio com emulsão modificada com polímero de 1,5 cm - faixa III - brita comercial	201.039,99	m²	R\$ 5,32	R\$ 7,19	R\$	1.445.477,53	
3.5 Restaura - Acostamento								R\$	33.959,63
4011209	Preventiva Periódica	Regularização do subleito - 100% Proctor intermediário	1.512,00	m²	R\$ 2,00	R\$ 2,70	R\$	4.082,40	
4011227	Preventiva Periódica	Sub-base de solo estabilizado granulometricamente sem mistura com material de jazida - 100% Proctor intermediário	291,60	m²	R\$ 16,36	R\$ 22,11	R\$	6.447,28	
4011219	Preventiva Periódica	Base de solo estabilizado granulometricamente sem mistura com material de jazida - 100% Proctor modificado	280,80	m²	R\$ 17,98	R\$ 24,29	R\$	6.820,63	
4011352	Preventiva Periódica	Imprimação com emulsão asfáltica	1.404,00	m²	R\$ 0,71	R\$ 0,96	R\$	1.347,84	
4011353	Preventiva Periódica	Pintura de ligação	1.404,00	m²	R\$ 0,49	R\$ 0,66	R\$	926,64	
4011372	Preventiva Periódica	Tratamento superficial duplo com banho diluído - brita comercial	1.404,00	m²	R\$ 7,56	R\$ 10,21	R\$	14.334,84	
3.6 Aquisição de Material Betuminoso								R\$	54.799.858,62
M1946	Preventiva Periódica	Aquisição de RR-1C	135,69	t	R\$ 4.490,24	R\$ 4.490,24	R\$	609.281,22	
TM1946	Preventiva Periódica	Transporte de RR-1C	135,69	t	R\$ 667,29	R\$ 667,29	R\$	90.544,71	
M1943	Preventiva Periódica	Aquisição de CAP 50/70	1.203,96	t	R\$ 5.167,25	R\$ 5.167,25	R\$	6.221.161,13	
TM1943	Preventiva Periódica	Transporte de CAP 50/70	1.203,96	t	R\$ 2.468,69	R\$ 2.468,69	R\$	2.972.198,71	
M2092	Preventiva Periódica	Aquisição de E.A.I.	605,16	t	R\$ 4.378,65	R\$ 4.378,65	R\$	2.649.785,57	
TM2092	Preventiva Periódica	Transporte de E.A.I.	605,16	t	R\$ 667,29	R\$ 667,29	R\$	403.817,78	
M1946	Preventiva Periódica	Aquisição de RR-1C	209,49	t	R\$ 4.490,24	R\$ 4.490,24	R\$	940.661,23	
TM1946	Preventiva Periódica	Transporte de RR-1C	209,49	t	R\$ 667,29	R\$ 667,29	R\$	139.790,78	
M2097	Preventiva Periódica	Aquisição de RR-2C	2.220,45	t	R\$ 4.346,16	R\$ 4.346,16	R\$	9.650.424,83	
TM2097	Preventiva Periódica	Transporte de RR-2C	2.220,45	t	R\$ 2.097,56	R\$ 2.097,56	R\$	4.657.525,99	
M1943	Preventiva Periódica	Aquisição de CAP 50/70	3.097,44	t	R\$ 5.167,25	R\$ 5.167,25	R\$	16.005.243,79	
TM1943	Preventiva Periódica	Transporte de CAP 50/70	3.097,44	t	R\$ 2.468,69	R\$ 2.468,69	R\$	7.646.605,52	
M1950	Preventiva Periódica	Aquisição - Emulsão asfáltica com polímero - RC-1C-E	474,45	t	R\$ 5.144,12	R\$ 5.144,12	R\$	2.440.629,41	
TM1950	Preventiva Periódica	Transporte - Emulsão asfáltica com polímero - RC-1C-E	474,45	t	R\$ 667,29	R\$ 667,29	R\$	316.596,18	
M2092	Preventiva Periódica	Aquisição de E.A.I.	1,83	t	R\$ 4.378,65	R\$ 4.378,65	R\$	8.012,93	
TM2092	Preventiva Periódica	Transporte de E.A.I.	1,83	t	R\$ 667,29	R\$ 667,29	R\$	1.	



TM2097	Preventiva Periódica	Transporte de RR-2C	6,69	t	R\$	2.097,56	R\$	2.097,56	R\$	14.032,67
<b>3.7 Transportes</b>									<b>R\$</b>	<b>13.745.238,89</b>
5914389	Preventiva Periódica	Transporte com caminhão basculante de 10 m³ - rodovia pavimentada	3.754.930,29	tkm	R\$	0,83	R\$	1,12	R\$	4.205.521,92
5915321	Preventiva Periódica	Transporte com caminhão basculante de 14 m³ - rodovia pavimentada	9.934.915,32	tkm	R\$	0,69	R\$	0,93	R\$	9.239.471,25
5915320	Preventiva Periódica	Transporte com caminhão basculante de 14 m³ - rodovia em revestimento primário	124.616,40	tkm	R\$	0,76	R\$	1,03	R\$	128.354,89
5914479	Preventiva Periódica	Transporte com caminhão carroceria de 15 t - rodovia pavimentada	9.959,25	tkm	R\$	0,73	R\$	0,99	R\$	9.859,66
5914366	Preventiva Periódica	Transporte de cimento ou cal hidratada a granel com caminhão silo de 30 m³ - rodovia pavimentada	174.396,42	tkm	R\$	0,67	R\$	0,91	R\$	158.700,74
5914614	Preventiva Periódica	Transporte com caminhão carroceria com capacidade de 7 t e com guindauto com capacidade de elevação de 6,2 t - rodovia pavimentada	571,68	tkm	R\$	1,85	R\$	2,50	R\$	1.429,20
5914434	Preventiva Periódica	Transporte com caminhão carroceria de 9 t - rodovia pavimentada	1.653,24	tkm	R\$	0,85	R\$	1,15	R\$	1.901,23
<b>4 Conservação de Emergência</b>									<b>R\$</b>	<b>4.999.100,99</b>
<b>4.1 Serviços</b>									<b>R\$</b>	<b>4.223.933,38</b>
4915734	Emergencial	Recomposição mecanizada de aterro com material de jazida	90,00	m²	R\$	14,88	R\$	20,11	R\$	1.809,90
4915735	Emergencial	Remoção manual de bareira em solo	112,50	m²	R\$	14,61	R\$	19,74	R\$	2.220,75
1513940	Emergencial	Contenção em solo-cimento ensacado com mistura de solo de jazida com 8% de cimento - confecção e assentamento	1.200,00	m²	R\$	427,22	R\$	577,25	R\$	692.700,00
5501706	Emergencial	Escavação mecânica com retroescavadeira em material de 1ª categoria	0,60	m²	R\$	7,85	R\$	10,61	R\$	6,37
4815671	Emergencial	Reaterro e compactação com soquete vibratório	1.500,00	m²	R\$	19,98	R\$	27,00	R\$	40.500,00
605721	Emergencial	Bueiro metálico com chapas múltiplas MP 152 com revestimento em epóxi - D = 2,15 m - brita comercial	144,00	m	R\$	10.045,85	R\$	13.574,99	R\$	1.954.798,56
705411	Emergencial	Boca de BTCC 2,00 x 2,00 m - esconsidade 0° - areia e brita comerciais	9,00	un	R\$	28.487,34	R\$	38.491,20	R\$	346.420,80
5502985	Emergencial	Limpeza mecanizada da camada vegetal	4.800,00	m²	R\$	0,86	R\$	1,16	R\$	5.568,00
5501706	Emergencial	Escavação mecânica com retroescavadeira em material de 1ª categoria	1.500,00	m²	R\$	7,85	R\$	10,61	R\$	15.915,00
1505879	Emergencial	Enrocamento de pedra arrumada manualmente - pedra de mão comercial - fornecimento e assentamento	1.800,00	m²	R\$	325,83	R\$	440,25	R\$	792.450,00
5915405	Emergencial	Carga, manobra e descarga de blocos de rocha em caminhão basculante de 8 m³ - carga com carregadeira de 1,72 m³ e descarga livre	15.600,00	t	R\$	5,74	R\$	7,76	R\$	121.056,00
5502822	Emergencial	Compactação de camada final de aterro de rocha	4.200,00	m²	R\$	44,14	R\$	59,64	R\$	250.488,00
<b>4.2 Transportes</b>									<b>R\$</b>	<b>775.167,61</b>
5914344	Emergencial	Transporte com caminhão basculante de 6 m³ - rodovia pavimentada	9.283,62	tkm	R\$	0,90	R\$	1,22	R\$	11.326,02
5914329	Emergencial	Transporte com caminhão basculante de 6 m³ - rodovia em revestimento primário	1.786,65	tkm	R\$	1,11	R\$	1,50	R\$	2.679,98
5915321	Emergencial	Transporte com caminhão basculante de 14 m³ - rodovia pavimentada	771.685,59	tkm	R\$	0,69	R\$	0,93	R\$	717.667,60
5915320	Emergencial	Transporte com caminhão basculante de 14 m³ - rodovia em revestimento primário	35.637,72	tkm	R\$	0,76	R\$	1,03	R\$	36.706,85
5914479	Emergencial	Transporte com caminhão carroceria de 15 t - rodovia pavimentada	6.855,72	tkm	R\$	0,73	R\$	0,99	R\$	6.787,16
<b>5.0 Demais Serviços de Melhoramento</b>									<b>R\$</b>	<b>374.345,89</b>
<b>5.1 Serviços</b>									<b>R\$</b>	<b>373.564,24</b>
3713600	Melhoramento	Defensa maleável simples - fornecimento e implantação	400,00	m	R\$	399,10	R\$	539,25	R\$	215.700,00
3713902	Melhoramento	Terminal absorvedor de energia de abertura com nível de contenção TL3 para defesa metálica - fornecimento e implantação	8,00	un	R\$	14.604,42	R\$	19.733,03	R\$	157.864,24
<b>5.2 Transportes</b>									<b>R\$</b>	<b>781,65</b>
5914614	Melhoramento	Transporte com caminhão carroceria com capacidade de 7 t e com guindauto com capacidade de elevação de 6,2 t - rodovia pavimentada	312,66	tkm	R\$	1,85	R\$	2,50	R\$	781,65
<b>6 Mobilização</b>									<b>R\$</b>	<b>1.536.870,07</b>
Mob		Mobilização e Desmobilização	1,00	un	R\$	1.137.437,75	R\$	1.536.870,07	R\$	1.536.870,07
<b>7 Canteiro de Obras</b>									<b>R\$</b>	<b>1.044.501,27</b>
Cant		Canteiro de Obras	1,00	un	R\$	547.898,29	R\$	740.302,92	R\$	740.302,92
903810	Preventiva Periódica	Instalação da usina de asfalto a quente capacidade de 120 t/h	1,00	un	R\$	225.137,24	R\$	304.198,35	R\$	304.198,35
<b>8 Administração de Obras</b>									<b>R\$</b>	<b>4.324.817,78</b>
Admin		Administração local de obras	1,00	und	R\$	3.200.798,22	R\$	4.324.817,78	R\$	4.324.817,78
<b>TOTAL:</b>									<b>R\$</b>	<b>137.303.640,46</b>

**Tabela 5 – LOTE 03 – Planilha de Quantidades e Preços**



RODOVIA: TRECHO: SUBTRECHO: SEGMENTO: EXTENSÃO(km): SHV: UNIDADE LOCAL:		BR-163/PA Divisa MT/PA (Km 0.00) - Fronteira Brasil/Suriname (Km 2 000,00) Acesso à Vila São José - Acesso Sul Santarém (início Trecho Municipal) Km 929,90 - Km 999,90 70,00 163BPA1200 - 163BPA1240 UNIDADE LOCAL DE ITAITUBA/PA	IAL DE CONSERVAÇÃO RODOV	MÊS-BASE: OUTUBRO/2025			
CÓDIGO	Modalidade	DESCRIÇÃO	Quantidade Total	UND	Custo Unitário (R\$)	Preço Unitário (R\$)	Preço Parcial (R\$)
1.Conservação Por Desempenho							R\$ 816.785,07
1.1 Serviços							R\$ 816.785,07
desempenho	Desempenho	Conservação por desempenho	36,00	mês	R\$ 22 688,47	R\$ 22 688,47	R\$ 816.785,07
2.Conservação Corretiva Rotineira							R\$ 4.116.758,69
2.1 Serviços							R\$ 1.184.631,82
4915626	Corretiva Rotineira	Selagem de trinças mecanizada em pavimento flexível com emulsão - areia comercial	1.470,00	m	3,00	4,05	5.953,50
4915757	Corretiva Rotineira	Tapa buraco com pintura de ligação - demolição com serra corta piso	639,00	m²	499,18	674,48	430.992,72
6416078	Corretiva Rotineira	Usinagem de concreto asfáltico - faixa C-12,5 - areia e brita comerciais	1.533,60	t	157,80	213,21	326.978,86
4916290	Corretiva Rotineira	Mistura betuminosa a frio executada em betoneira - faixa C - areia e brita comerciais	483,00	m²	451,74	610,38	294.813,54
4915631	Corretiva Rotineira	Remendo profundo com imprimação com emulsão asfáltica - demolição mecânica e corte com serra	202,50	m²	336,49	454,65	92.066,63
4915625	Corretiva Rotineira	Solo melhorado com cimento para base de remendo profundo	162,00	m²	59,86	80,88	13.102,56
6416078	Corretiva Rotineira	Usinagem de concreto asfáltico - faixa C-12,5 - areia e brita comerciais	97,20	t	157,80	213,21	20.724,01
2.2 Transportes							R\$ 674.863,74
5914344	Corretiva Rotineira	Transporte com caminhão basculante de 6 m³ - rodovia pavimentada	253.529,73	tkm	0,90	1,22	309.306,27
5914329	Corretiva Rotineira	Transporte com caminhão basculante de 6 m³ - rodovia em revestimento primário	722,91	tkm	1,11	1,50	1.084,37
5915321	Corretiva Rotineira	Transporte com caminhão basculante de 14 m³ - rodovia pavimentada	329.341,38	tkm	0,69	0,93	306.287,48
5914479	Corretiva Rotineira	Transporte com caminhão carroceria de 15 t - rodovia pavimentada	56.050,56	tkm	0,73	0,99	55.490,05
5915324	Corretiva Rotineira	Transporte com caminhão carroceria de 5 t - rodovia pavimentada	1.161,93	tkm	1,41	1,91	2.219,29
5914366	Corretiva Rotineira	Transporte de cimento ou cal hidratada a granel com caminhão silo de 30 m³ - rodovia pavimentada	523,38	tkm	0,67	0,91	476,28
2.3 Aquisição de Material Betuinoso							R\$ 1.263.166,19
M3900	Corretiva Rotineira	Emulsão asfáltica com polímero - RR-1C-E	0,45	t	5.126,78	5.126,78	2.307,05
TM3900	Corretiva Rotineira	Transporte de Emulsão asfáltica com polímero - RR-1C-E	0,45	t	589,11	589,11	265,10
M1946	Corretiva Rotineira	Emulsão asfáltica - RR-1C	5,73	t	4.490,24	4.490,24	25.729,10
TM1946	Corretiva Rotineira	Transporte de Emulsão asfáltica - RR-1C	5,73	t	589,11	589,11	3.375,57
M1943	Corretiva Rotineira	Cimento asfáltico de petróleo - CAP 50/70	85,02	t	5.167,25	5.167,25	439.319,51
TM1943	Corretiva Rotineira	Transporte de Cimento asfáltico de petróleo - CAP 50/70	85,02	t	2.546,87	2.546,87	216.534,98
M1947	Corretiva Rotineira	Emulsão asfáltica - RM-1C	88,17	t	5.410,60	5.410,60	477.052,48
TM1947	Corretiva Rotineira	Transporte de Emulsão asfáltica - RM-1C	88,17	t	589,11	589,11	51.941,42
M2092	Corretiva Rotineira	Emulsão asfáltica para imprimação	1,05	t	4.378,65	4.378,65	4.597,59
TM2092	Corretiva Rotineira	Transporte de Emulsão asfáltica para imprimação	1,05	tkm	589,11	589,11	618,56
M1943	Corretiva Rotineira	Cimento asfáltico de petróleo - CAP 50/70	5,37	t	5.167,25	5.167,25	27.748,13
TM1943	Corretiva Rotineira	Transporte de Cimento asfáltico de petróleo - CAP 50/70	5,37	t	2.546,87	2.546,87	13.676,70
2.4 Sinalização de Obras							R\$ 994.096,94
5212558	Corretiva Rotineira	Placa de regulamentação para sinalização de obras montada em suporte metálico móvel, R1 lado 0,414 m - utilização de 600 ciclos - fornecimento	2.753,85	un.dia	3,96	5,35	14.733,10
5212557	Corretiva Rotineira	Placa de regulamentação para sinalização de obras montada em suporte metálico móvel - D = 1,00 m - utilização de 600 ciclos - fornecimento, 01	7.034,79	un.dia	3,91	5,28	37.143,69
5212560	Corretiva Rotineira	Placa de advertência para sinalização de obras montada em suporte metálico móvel, lado 1,00 m - utilização de 600 ciclos - fornecimento, 01 impl	361,35	un.dia	4,15	5,61	2.027,17
5212560	Corretiva Rotineira	Placa de advertência para sinalização de obras montada em suporte metálico móvel, lado 1,00 m - utilização de 600 ciclos - fornecimento, 01 impl	4.662,75	un.dia	4,15	5,61	26.158,03
5212560	Corretiva Rotineira	Placa de advertência para sinalização de obras montada em suporte metálico móvel, lado 1,00 m - utilização de 600 ciclos - fornecimento, 01 impl	593,01	un.dia	4,15	5,61	3.326,79
5212556	Corretiva Rotineira	Placa para sinalização de obras montada em cavalete metálico - 1,00 x 1,00 m - utilização de 600 ciclos - fornecimento, 01 implantação e 01 retir	1.908,81	un.dia	2,06	2,78	5.306,49
5212556	Corretiva Rotineira	Placa para sinalização de obras montada em cavalete metálico - 1,00 x 1,00 m - utilização de 600 ciclos - fornecimento, 01 implantação e 01 retir	361,41	un.dia	2,06	2,78	1.004,72
5213835	Corretiva Rotineira	Cone plástico para canalização de trânsito - utilização de 150 ciclos - fornecimento, 01 implantação e 01 retirada diária	132.820,92	un.dia	0,76	1,03	136.805,55
5213838	Corretiva Rotineira	Cilindro canalizador de tráfego com base quadrada de 111 x 56 x 56 cm - utilização de 600 ciclos - fornecimento, 01 implantação e 01 retirada diár	13.463,67	un.dia	5,40	7,30	98.284,79
5213383	Corretiva Rotineira	Cavalete em polietileno zebrado com faixa refletiva - H = 1,00 m - utilização de 600 ciclos - fornecimento, 01 implantação e 01 retirada diária	4.205,85	un.dia	0,83	1,12	4.710,55
5213850	Corretiva Rotineira	Operação de sinalização por bandeira de tecido ou com placa metálica	20.194,35	h	24,36	32,91	664.596,06
3 Conservação Preventiva Periódica							R\$ 127.658.053,29
3.1 Serviços							R\$ 2.468.008,56
5213368	Preventiva Periódica	Balizador de concreto - areia e brita comerciais - fornecimento e implantação	1.200,00	un	20,80	28,10	33.720,00
5213572	Preventiva Periódica	Placa em aço - película III + III - fornecimento e implantação	463,08	m²	601,29	812,44	376.224,72
4915719	Preventiva Periódica	Recomposição de placa de sinalização	15,21	m²	40,34	54,51	829,10
5219615	Preventiva Periódica	Tacha refletiva em plástico injetado - monodirecional tipo III - com um pino - fornecimento e colocação	142,50	un	37,11	50,14	7.144,95
5219608	Preventiva Periódica	Tacha refletiva em plástico injetado - bidirecional tipo III - com um pino - fornecimento e colocação	2.437,50	un	40,25	54,38	132.551,25
5213403	Preventiva Periódica	Pintura de faixa com tinta acrílica emulsionada em água - espessura de 0,5 mm	73.500,00	m²	18,89	25,52	1.875.720,00
5213407	Preventiva Periódica	Pintura de setas e zebrados com tinta acrílica emulsionada em água - espessura de 0,5 mm	420,00	m²	34,89	47,14	19.798,80
4915718	Preventiva Periódica	Limpeza de dispositivos de sinalização viária - placas e delineadores refletivos	1.520,70	m²	10,72	14,48	22.019,74
3.2 Fresagem							R\$ 1.196.992,21
4915655	Preventiva Periódica	Fresagem contínua de revestimento asfáltico - espessura de 3 cm	1.591,80	m²	114,32	154,47	245.885,35
4911353	Preventiva Periódica	Pintura de ligação	53.059,98	m²	0,49	0,66	35.019,59
6416078	Preventiva Periódica	Usinagem de concreto asfáltico - faixa C-12,5 - areia e brita comerciais	3.820,32	t	157,80	213,21	814.530,43
5213403	Preventiva Periódica	Pintura de faixa com tinta acrílica emulsionada em água - espessura de 0,5 mm	3.979,50	m²	18,89	25,52	101.556,84
3.3 Reciclagem							R\$ 36.456.192,74
4011482	Preventiva Periódica	Reciclagem com incorporação do revestimento asfáltico à base e adição de 3% de cimento - 100% Proctor modificado	97.999,98	m²	116,19	156,99	15.385.016,86
4011352	Preventiva Periódica	Imprimação com emulsão asfáltica	489.999,99	m²	0,71	0,96	470.399,99
4011353	Preventiva Periódica	Pintura de ligação	489.999,99	m²	0,49	0,66	323.399,99
4011372	Preventiva Periódica	Tratamento superficial duplo com banho diluído - brita comercial	489.999,99	m²	7,56	10,21	5.002.899,90
4011463	Preventiva Periódica	Concreto asfáltico - faixa C-12,5 - areia e brita comerciais	58.800,00	t	180,45	243,82	14.336.616,00
5213403	Preventiva Periódica	Pintura de faixa com tinta acrílica emulsionada em água - espessura de 0,5 mm	36.750,00	m²	18,89	25,52	937.860,00
3.4 Microrrevestimento							R\$ 254.334,24
4011410	Preventiva Periódica	Microrrevestimento a frio com emulsão modificada com polímero de 1,5 cm - faixa III - brita comercial	35.373,33	m²	5,32	7,19	254.334,24
3.5 Restauro Acostamento							R\$ 7.082.598,34
4011352	Preventiva Periódica	Imprimação com emulsão asfáltica	120.000,00	m²	0,71	0,96	115.200,00
4011353	Preventiva Periódica	Pintura de ligação	120.000,00	m²	0,49	0,66	79.200,00
4011372	Preventiva Periódica	Tratamento superficial duplo com banho diluído - brita comercial	120.000,00	m²	7,56	10,21	1.225.200,00
4011342	Preventiva Periódica	Reestabilização de camada de base com adição de 30% de brita comercial - 100% Proctor modificado	27.999,99	m²	105,91	143,10	4.006.798,57
4011352	Preventiva Periódica	Imprimação com emulsão asfáltica	139.999,98	m²	0,71	0,96	134.399,98
4011353	Preventiva Periódica	Pintura de ligação	139.999,98	m²	0,49	0,66	92.399,99
4011372	Preventiva Periódica	Tratamento superficial duplo com banho diluído - brita comercial	139.999,98	m²	7,56	10,21	1.429.399,80
3.6 Transportes							R\$ 22.925.522,17
5914344	Preventiva Periódica	Transporte com caminhão basculante de 6 m³ - rodovia pavimentada	17.106,57	tkm	0,90	1,22	20.870,02
5914389	Preventiva Periódica	Transporte com caminhão basculante de 10 m³ - rodovia pavimentada	9.183.643,89	tkm	0,83	1,12	10.285.681,16
5915321	Preventiva Periódica	Transporte com caminhão basculante de 14 m³ - rodovia pavimentada	13.332.333,93	tkm	0,69	0,93	12.399.070,55
5915320	Preventiva Periódica	Transporte com caminhão basculante de 14 m³ - rodovia em revestimento primário	52.930,95	tkm	0,76	1,03	54.518,88
5914479	Preventiva Periódica	Transporte com caminhão carroceria de 15 t - rodovia pavimentada	9.151,26	tkm	0,73	0,99	9.059,75
5914366	Preventiva Periódica	Transporte de cimento ou cal hidratada a granel com caminhão silo de 30 m³ - rodovia pavimentada	171.426,63	tkm	0,67	0,91	155.998,23
5914434	Preventiva Periódica	Transporte com caminhão carroceria de 9 t - rodovia pavimentada	281,37	tkm	0,85	1,15	323,58
3.7 Aquisição de Material Betuinoso							R\$ 57.274.405,03
M1946	Preventiva Periódica	Emulsão asfáltica - RR-1C	23,85	t	4.490,24	4.490,24	107.092,32
TM1946	Preventiva Periódica	Transporte de Emulsão asfáltica - RR-1C	23,85	t	589,11	589,11	14.050,16
M1943	Preventiva Periódica	Cimento asfáltico de petróleo - CAP 50/70	211,83	t	5.167,25	5.167,25	1.094.578,36
TM1943	Preventiva Periódica	Transporte de Cimento asfáltico de petróleo - CAP 50/70	211,83	t	2.546,87	2.546,87	539.503,71
M2092	Preventiva Periódica	Emulsão asfáltica para imprimação	636,99	t	4.378,65	4.378,65	2.789.158,10
TM2092	Preventiva Periódica	Transporte de Emulsão asfáltica para imprimação	636,99	t	589,11	589,11	375.254,25
M1946	Preventiva Periódica	Emulsão asfáltica - RR-1C	220,47	t	4.490,24	4.490,24	989.964,11
TM1946	Preventiva Periódica	Transporte de Emulsão asfáltica - RR-1C	220,47	t	589,11	589,11	129.880,07
M2097	Preventiva Periódica	Emulsão asfáltica - RR-2C	2.337,27	t	4.346,16	4.346,16	10.158.142,92
TM2097	Preventiva Periódica	Transporte de Emulsão asfáltica - RR-2C	2.337,27	t	2.175,75	2.175,75	5.085.303,59
M1943	Preventiva Periódica	Cimento asfáltico de petróleo - CAP 50/70	3.260,46	t	5.167,25	5.167,25	16.847.608,73
TM1943	Preventiva Periódica	Transporte de Cimento asfáltico de petróleo - CAP 50/70	3.260,46	t	2.546,87	2.546,87	8.303.971,43
M1950	Preventiva Periódica	Emulsão asfáltica com polímero - RC-1C-E	83,46	t	5.144,12	5.144,12	429.328,55
TM1950	Preventiva Periódica	Transporte de Emulsão asfáltica com polímero - RC-1C-E	83,46	t	589,11	589,11	49.166,74
M2092	Preventiva Periódica	Emulsão asfáltica para imprimação	156,00	t	4.378,65	4.378,65	683.069,85
TM2092	Preventiva Periódica	Transporte de Emulsão asfáltica para imprimação	156,00	t	589,11	589,11	91.900,44
M1946	Preventiva Periódica	Emulsão asfáltica - RR-1C	54,00	t	4.490,24	4.490,24	242.473,18
TM1946	Preventiva Periódica	Transporte de Emulsão asfáltica - RR-1C	54,00	t	589,11	589,11	31.811,69
M2097	Preventiva Periódica	Emulsão asfáltica - RR-2C	572,40	t	4.346,16	4.346,16	2.487.740,40
TM2097	Preventiva Periódica	Transporte de Emulsão asfáltica - RR-2C	572,40	t			



TM2097	Preventiva Periódica	Transporte de Emulsão asfáltica - RR-2C	667,77	t	2.175,75	2.175,75	1.452.897,26
<b>4.0 Conservação Emergencial</b>							<b>R\$ 5.186.389,71</b>
<b>4.1 Serviços</b>							<b>R\$ 4.239.842,01</b>
4915734	Emergencial	Recomposição mecanizada de aterro com material de jazida	90,00	m³	14,88	20,11	1.809,90
4915735	Emergencial	Remoção manual de barreira em solo	112,50	m³	14,61	19,74	2.220,75
1513940	Emergencial	Contenção em solo-cimento ensacado com mistura de solo de jazida com 8% de cimento - confecção e assentamento	1.200,00	m³	427,22	577,25	692.700,00
5501706	Emergencial	Escavação mecânica com retroescavadeira em material de 1ª categoria	1.500,00	m³	7,85	10,61	15.915,00
4815671	Emergencial	Reaterro e compactação com soquete vibratório	1.500,00	m³	19,98	27,00	40.500,00
605721	Emergencial	Bueiro metálico com chapas multiplas MP 152 com revestimento em epóxi - D = 2,15 m - brita comercial	144,00	m	10046,85	13.574,99	1.954.798,56
705411	Emergencial	Boca de BTCC 2,00 x 2,00 m - esconsidade 0° - areia e brita comerciais	9,00	un	28487,34	38.491,20	346.420,80
5502985	Emergencial	Limpeza mecanizada da camada vegetal	4.800,00	m²	0,86	1,16	5.568,00
5501706	Emergencial	Escavação mecânica com retroescavadeira em material de 1ª categoria	1.500,00	m³	7,85	10,61	15.915,00
1505879	Emergencial	Enrocamento de pedra armada manualmente - pedra de mão comercial - fornecimento e assentamento	1.800,00	m³	325,93	440,25	792.450,00
5915405	Emergencial	Carga, manobra e descarga de blocos de rocha em caminhão basculante de 8 m³ - carga com carregadeira de 1,72 m³ e descarga livre	15.600,00	t	5,74	7,76	121.056,00
5502822	Emergencial	Compactação de camada final de aterro de rocha	4.200,00	m³	44,14	59,64	250.488,00
<b>4.2 Transporte</b>							<b>946.547,70</b>
5914344	Emergencial	Transporte com caminhão basculante de 6 m³ - rodovia pavimentada	5.879,94	tkm	0,90	1,22	7.173,53
5914329	Emergencial	Transporte com caminhão basculante de 6 m³ - rodovia em revestimento primário	414,03	tkm	1,11	1,50	621,05
5915321	Emergencial	Transporte com caminhão basculante de 14 m³ - rodovia pavimentada	981.542,97	tkm	0,69	0,93	912.834,96
5915320	Emergencial	Transporte com caminhão basculante de 14 m³ - rodovia em revestimento primário	18.800,19	tkm	0,76	1,03	19.364,20
5914479	Emergencial	Transporte com caminhão carroceria de 15 t - rodovia pavimentada	6.620,16	tkm	0,73	0,99	6.553,96
<b>5 Demais Serviços de Melhoramento</b>							<b>R\$ 20.161.488,79</b>
<b>5.1 Serviços</b>							<b>R\$ 20.114.425,19</b>
3713600	Melhoramento	Defensa maleável simples - fornecimento e implantação	27.239,99	m	394,37	532,86	14.515.101,07
3713902	Melhoramento	Terminal absorvedor de energia de abertura com nível de contenção TL3 para defesa metálica - fornecimento e implantação	284,00	un	14591,76	19.715,93	5.599.324,12
<b>5.2 Transportes</b>							<b>R\$ 47.063,60</b>
5914614	Melhoramento	Transporte com caminhão carroceria com capacidade de 7 t e com guindauto com capacidade de elevação de 6,2 t - rodovia pavimentada	18.825,44	tkm	1,85	2,50	47.063,60
<b>6 MOBILIZAÇÃO</b>							<b>R\$ 1.677.173,65</b>
Mob		MOBILIZAÇÃO E DESMOBILIZAÇÃO	1,00	un	1.241.276,44	1.677.173,65	1.677.173,65
<b>7 INSTALAÇÃO DE CANTEIROS</b>							<b>R\$ 1.044.501,27</b>
Cant		INSTALAÇÃO DE CANTEIROS	1,00	un	547.898,29	740.302,92	740.302,92
903810	Preventiva Periódica	Instalação da usina de asfalto a quente capacidade de 120 t/h	1,00	un	225137,24	304.198,35	304.198,35
<b>8 ADMINITRAÇÃO LOCAL</b>							<b>R\$ 4.412.214,91</b>
Admin		ADMINITRAÇÃO LOCAL	1,00	un	3.265.480,85	4.412.214,91	4.412.214,91
							<b>TOTAL: 165.073.365,38</b>

As quantidades constantes da documentação são as estimadas para a execução da manutenção do segmento do(s) Lote(s) em questão, conforme apresentado no Relatório de Proposta de PATO anexo a este Termo de Referência.

Os serviços serão medidos de acordo com as Especificações de Serviços (ES) e Manuais do Instituto de Pesquisas Rodoviárias (IPR), normas da Associação Brasileira de Normas Técnicas (ABNT), Instrução de Serviço (IS) e Instrução Normativa (IN) do DNIT, em especial o que diz a Resolução nº 8, de 6/11/2023 (SEI! nº 16092821) e Manual de Conservação Rodoviária de 2005 – IPR 710.

Os serviços devem ser executados de acordo com as indicações constantes do PATO, normas e especificações de serviços do DNIT pertinentes à execução da(s) obra(s), bem como com as orientações constantes deste Termo de Referência.

Os serviços relativos a conservação e manutenção da faixa de domínio e limpeza de dispositivos de drenagem em rodovias pavimentadas foram agrupados na planilha orçamentária, e serão avaliados a partir de parâmetros de desempenho, conforme Resolução nº 8, de 6/11/2023, englobando as seguintes atividades:

- Limpeza de bueiro
- Desobstrução de bueiro
- Limpeza de sarjeta e meio-fio
- Limpeza de descida d'água
- Roçada com roçadeira costal
- Roçada mecanizada com roçadeira de arraste
- Capina manual
- Caiação mecanizada com fixador de cal

A empresa contratada deverá elaborar o Cronograma de execução dos serviços que consiste em um conjunto de ações que objetivam manter e conservar o trecho de acordo com padrões exigíveis, ao longo do período de duração do contrato.

### Especificações técnicas complementares

Todo o serviço de roçada ao longo dos acostamentos deve ser complementado com a remoção do material cortado jogado na faixa de domínio, com objetivo de limpeza da área, evitando também, o comprometimento da funcionalidade dos dispositivos de drenagem da rodovia.

Roçada com largura/área mínima conforme inventários disponíveis no Orçamento - BR-163/PA (km788,6-km863,4) - SD (SEI nº 24539899), Orçamento BR-163/PA (km863,4-km929,9) - SD (SEI nº 24540096) e Orçamento BR-163/PA (km929,90-km999,90) - SD (SEI nº 24540505), medidos a partir dos meios-fios externos da plataforma de rolamento ao longo do trecho rural, e conforme inventário nos segmentos urbanos;

Os pneus e resíduos de pneus retirados da faixa de domínio deverão ter seu destino correto. Estas condições são imprescindíveis para a aceitação do serviço.

Nos serviços de roçada será obrigatória a utilização de anteparo móvel (quadro com estrutura metálica, tela de proteção e rodízios deslizantes) que evite a projeção de pedras em direção à rodovia, minimizando as possibilidades de quebras de para-brisas e danos aos veículos. A remuneração de tal dispositivo se encontra incluída na própria composição.

Para elaboração do orçamento referencial foram considerados insumos de origem comercial em razão da quantidade reduzida e da maior variação na demanda dos serviços, em se tratando de serviços de Conservação/Recuperação rodoviária. **Entretanto, no caso de a empresa vencedora do certame produzir tais insumos, como brita, pedra de mão, CBUQ, entre outros, as composições de preços unitários precisarão ser readequadas à realidade, considerando, portanto, os insumos como produzidos.** Os preços desses insumos, caso sejam superiores aos respectivos insumos



produzidos constantes no SICRO na data base do orçamento, deverão ser repactuados, respeitando-se os limites máximos referenciais desse sistema de custos.

De acordo com a recomendação do Tribunal de Contas da União - TCU, por meio do Acórdão nº 1.115/2017-TCU/Plenário, quanto à necessidade de constar nos futuros editais de obras de intervenção que, quando envolverem trechos com pontos críticos, chamados "concentradores de acidente", estes sejam priorizados de forma cronológica em detrimento a outros com menor incidência de acidentes.

Os critérios e o controle para execução dos serviços estão devidamente descritos neste Termo de Referência e nas especificações técnicas listadas.

Os insumos cujos preços de referência são provenientes do SICRO são caracterizados como CIF (custo inclui seguro e frete), de acordo com o Manual de Custos de Infraestrutura de Transportes. Os custos desses insumos já incluem os custos de transporte da aquisição do insumo, estando os custos de transporte do insumo a cargo do fornecedor. Consequentemente, não devem ser inseridos nas composições de custos.

### **Administração local**

A administração local será remunerada proporcionalmente à execução da obra, conforme orientação Acórdão nº 2.622/2013-TCU-Plenário e Manual de Custos de Infraestrutura de Transportes do SICRO.

O Acórdão nº 2.622/2013-TCU-Plenário orienta os órgãos e entidades da Administração Pública Federal a estabelecer critério objetivo de medição para a administração local das obras, abstendo-se de remuneração por valores fixos mensais. Dessa forma, os pagamentos referentes à administração local serão realizados conforme a execução financeira da obra.

Ao passo que a execução financeira do contrato é realizada, o percentual referente à administração local deve ser aplicado proporcionalmente sobre os valores medidos.

O custo constante no orçamento referencial da Administração Local é para a execução completa da obra e somente será medido integralmente (100%) se o contrato for totalmente executado, caso contrário será medido e pago apenas de modo proporcional ao executado.

A execução integral dos serviços fica condicionada à necessidade e disponibilidade orçamentária e financeira do DNIT.

## **4. REQUISITOS DA CONTRATAÇÃO**

### **Participação de consórcios**

Não é admitida a participação de consórcios, eis que as atividades de manutenção (conservação/restauração), por se tratar de serviço de natureza contínua e, por apresentar pouca diversidade, podem ser executadas por uma única empresa.

### **Preferência**

Não é aplicável as margens de preferência previstas no art. 5º do Decreto nº 7.174, de 12 de maio de 2010 (contratação de bens e serviços de informática e automação).

### **Vistoria**

A avaliação prévia do local de execução dos serviços é imprescindível para o conhecimento pleno das condições e peculiaridades do objeto a ser contratado, sendo assegurado ao interessado o direito de realização de vistoria prévia; e para o correto dimensionamento e elaboração de sua proposta, a LICITANTE poderá realizar vistoria no trecho de execução dos serviços, em períodos a serem definidos pela Unidade do DNIT, sendo acompanhadas por um servidor da mesma unidade que certificará a visita, expedindo o atestado de visita que contenha informações técnicas das obras (art. 63, §§ 2º e 3º, da Lei nº 14.133 de 2021).

O prazo para vistoria iniciar-se-á no dia útil seguinte ao da publicação do Edital, estendendo-se até o dia útil anterior à data prevista para a abertura da sessão pública.

Para a vistoria, a LICITANTE ou o seu representante legal deverá estar devidamente identificado, apresentando documento de identidade civil e documento expedido pela empresa, comprovando sua habilitação para a realização da vistoria.

A LICITANTE deverá declarar que tomou conhecimento de todas as informações e das condições locais para o cumprimento das obrigações objeto da licitação.

Cumprir mencionar que não existe obrigatoriedade da vistoria, e, caso a LICITANTE não queira participar da visita, deverá apresentar, em substituição ao atestado de visita, declaração formal assinada pelo responsável técnico, sob as penalidades da lei, informando que tem pleno conhecimento das



condições e peculiaridades inerentes à natureza dos trabalhos, assumindo, portanto, total responsabilidade por esse fato e que não utilizará deste para efetuar quaisquer questionamentos futuros que possam ensejar avenças técnicas ou financeiras com o DNIT a qual será juntada à Documentação de Habilitação, nos termos do inciso VI do art. 67 da Lei nº 14.133 de 2021.

A não realização da vistoria não poderá embasar posteriores alegações de desconhecimento das instalações, dúvidas ou esquecimentos de quaisquer detalhes dos locais da prestação dos serviços, devendo a LICITANTE vencedora assumir os ônus dos serviços decorrentes.

Quaisquer informações quanto às visitas poderão ser obtidas junto à Superintendência Regional, conforme informações a seguir: Sr. Diego Benitah Batista, Contato: (91) 3250-2118/2122; e-mail: secretariapa@dnit.gov.br.

## Sustentabilidade

Além dos critérios de sustentabilidade eventualmente inseridos na descrição do objeto, devem ser atendidos os seguintes requisitos, baseados no Guia Nacional de Contratações Sustentáveis.

A empresa contratada deverá utilizar na execução da obra as boas práticas de sustentabilidade ambiental, respeitando-se os critérios indicados abaixo:

- a. Uso de produtos de limpeza e conservação de superfícies e objetos inanimados que obedeçam às classificações e especificações da ANVISA;
- b. Adoção de práticas que evitem desperdícios de água potável;
- c. Implementação de um programa de treinamento de seus empregados visando o uso racional de consumo de energia elétrica e água, bem como redução de resíduos sólidos;
- d. Classificação e destinação adequada dos resíduos recicláveis produzidos durante a execução dos serviços. Especificamente para papéis e latas de alumínio deve-se contatar as Associações e/ou Cooperativas locais de catadores de materiais recicláveis;
- e. Práticas de redução de consumo de papel, utilizando o padrão frente-verso na impressão de relatórios e outros documentos, bem como utilização de fonte ecológica recomendada pela Advocacia-Geral de União, disponível no endereço eletrônico: <https://www.gov.br/agu/pt-br/composicao/cgu/cgu/guias/guia-de-contratacoes-sustentaveis-set-2023.pdf/view>;
- f. Adoção de uso de papel não clorado, preferencialmente, na impressão de documentos e relatórios;
- g. Adoção de práticas de substituição de copos descartáveis por copos definitivos;
- h. Adoção de prática de destinação final das pilhas e baterias usadas ou inservíveis, segundo a Resolução CONAMA nº 401/2008, alterada pela Resolução nº 424, de 2010;
- i. Atendimento aos padrões indicados pela Resolução CONAMA nº 20/1994 quando da aquisição e utilização de equipamentos de limpeza que gerem ruídos em seu funcionamento;
- j. Adoção e promoção de medidas de proteção para a redução ou neutralização dos riscos ocupacionais aos seus empregados, além de fornecimento de equipamentos de proteção individuais – EPIs necessários, tais como óculos, luvas, aventais, máscaras, calçados apropriados, protetores auriculares, etc., fiscalizando e zelando para que os mesmos cumpram as normas e procedimentos destinados à preservação de suas integridades físicas;
- k. Consideração nas pesquisas de preços para aquisições e serviços contemplados no escopo da contratação empresas que tenham certificação ambiental;
  - l. Estímulo à troca de informações entre as equipes envolvidas por meio de ferramentas digitais e/ou virtuais;
- m. Atendimento às Instruções de Serviços do DNIT, principalmente a Instrução Normativa nº 61, de 17/09/2021, que trata da Responsabilidade Ambiental das Contratadas – RAC.

## Licenciamento Ambiental

De acordo com a Portaria Interministerial nº 1, de 4 de novembro de 2020, que dispõe sobre a Regularização Ambiental Federal de Rodovias Federais pavimentadas, é necessária a aquisição da Autorização de Operação para execução dos serviços contratados.

A CONTRATADA deverá verificar junto à Superintendência Regional se a Autorização de Operação foi emitida para o Estado e somente mediante a obtenção da Autorização de Operação, ficam autorizadas as atividades descritas no art. 10 da Portaria supracitada (P I nº 1, de 2020).

Caso não tenha sido emitida, deverá prosseguir de acordo com as regras de transição, determinadas pelo art. 16, § 4º da Portaria Interministerial nº 1, de 2020:

*Art. 16. As rodovias objeto desta Portaria sujeitas a licenciamento ambiental ou em processo de regularização ambiental federal deverão se adequar às disposições ora previstas.*

*[...]*

*§ 4º Até a emissão de Autorização de Operação prevista nesta Portaria, devem ser observadas as seguintes regras de transição:*

*I - Nos trechos rodoviários enquadrados nesta Portaria e que foram contemplados em TCRA's, ficam autorizadas as atividades previstas no art. 8º da Portaria Interministerial MMA/MT nº 288, de 2013, e no art. 19 da Portaria MMA nº 289, de 2013, desde que observados os respectivos procedimentos de comunicação prévia ao órgão licenciador e de mitigação e controle ambiental; e*



*II - Nos trechos rodoviários enquadrados nesta Portaria e que não foram contemplados em TCRA's, ficam autorizadas apenas as atividades de manutenção e desde que sejam adotados os procedimentos de comunicação prévia ao órgão licenciador e de mitigação e controle ambiental similares aos exigidos nas hipóteses do inciso I deste parágrafo.*

Na transição, de acordo com o Parágrafo 1º, do artigo 19, da Portaria nº 289/2013 (MMA), revogada parcialmente pela Portaria nº 365/2014 (Altera o Anexo II da Portaria no 289, de 16 de julho de 2013), as atividades de manutenção autorizadas no âmbito do PROFAS deverão ser comunicadas ao IBAMA, para manifestação, mediante Relatório de Comunicação de Obras (RCO), com antecedência de no mínimo 15 (quinze) dias antes do seu início. O modelo para confecção do RCO será disponibilizado pelo DNIT.

A CONTRATADA deverá apresentar às respectivas Unidades Locais do DNIT o Relatório de Comunicação de Obras, que será avaliado pela Superintendência Regional e, caso necessário, devolvido para alterações ou complementações.

Tais informações, Relatório de Comunicação de Obras e a Caracterização da Área de Preservação Permanente ou Inventário Florestal, devem ser apresentados, em prazo hábil, pela CONTRATADA à Unidade Local respectiva do DNIT para validação e, será encaminhado pela Superintendência Regional ao IBAMA com cópia à Coordenação-Geral de Meio Ambiente - CGMAB, para os devidos trâmites necessários ao cumprimento das determinações do PROFAS, de forma a possibilitar o atendimento aos prazos previstos na Portaria nº 289/2013 (MMA).

No âmbito da Regularização Ambiental Federal de Rodovias Federais Pavimentadas, se faz obrigatória a CARACTERIZAÇÃO DA ÁREA DE PRESERVAÇÃO PERMANENTE (APP), caso não seja necessária a supressão de vegetação com rendimento lenhoso ou de espécies legalmente protegidas, ou o INVENTÁRIO FLORESTAL que deverá ser apresentado à fiscalização do contrato para os casos em que haja necessidade de supressão vegetal com rendimento lenhoso ou de espécies legalmente protegidas. O inventário florestal será protocolado no IBAMA para obtenção da Autorização de Supressão Vegetal – ASV, que permitirá acesso à APP para execução dos serviços contratados. A definição de rendimento lenhoso se encontra no inciso XV, do art. 3º, da Portaria Interministerial nº 1, de 2020.

Ainda, conforme os Ofícios nº 117/2019/SERAD/COTRA/CGLIN/DILIC (SEI! nº 2875913) de 21/03/2019, nº 375/2019/SERAD/COTRA/CGLIN/DILIC (SEI! nº 4340391) de 17/10/2019 e o Ofício-Circular nº 3721/2019/ACE - DPP/DPP/DNIT SEDE de 08/10/2019, a supressão de vegetação em OAEs com notas 1 e 2 no Sistema de Gerenciamento de Obras de Arte Especiais (SGO), por se tratar de situação excepcional, envolvendo riscos maiores à integridade humana e do meio ambiente, as obras com urgência e emergência, poderão efetuar intervenção imediata para conter e recuperar a área, visando exclusivamente a retomada do seu pleno tráfego, sem necessidade de solicitar manifestação prévia ao IBAMA.

### Subcontratação

É vedada a subcontratação completa ou da parcela principal do objeto da contratação ou das parcelas tecnicamente mais complexas, sendo admitida a subcontratação parcial do objeto, nas seguintes condições:

Caso previamente aprovada pela Superintendência Regional do DNIT no Estado, em regime de responsabilidade solidária, sem prejuízo das responsabilidades contratuais e legais, desde que não contemplem os serviços exigidos na habilitação do presente Termo de Referência, restrita, contudo, ao percentual máximo de **30% (trinta por cento)** do valor contratado (art. 122, da Lei nº 14.133 de 2021). (Obs.: o §2º do art. 122, da Lei nº 14.133 de 2021 será regulamentado por Decreto, enquanto isso, o regulamento ou contrato pode prever as regras e condições para a subcontratação). Os serviços passíveis de subcontratação são os constantes dos itens **LOTE 1: "4. Demais Serviços de Melhoramento" e "5. Emergencial", LOTE 2: "4 Conservação de Emergência" e "5.0 Demais Serviços de Melhoramento" e LOTE 3: "4.0 Conservação Emergencial" e "5 Demais Serviços de Melhoramento"**, do Orçamento Referencial. Em caso de subcontratação irregular, a Contratada estará sujeita à rescisão contratual, em conformidade com o art. 137 da Lei nº 14.133 de 2021.

Em qualquer hipótese de subcontratação, permanece a responsabilidade integral da CONTRATADA pela perfeita execução contratual, cabendo-lhe realizar a supervisão e coordenação das atividades da subcontratada, bem como responder perante a CONTRATANTE pelo rigoroso cumprimento das obrigações contratuais correspondentes ao objeto da subcontratação.

A CONTRATADA ao requerer autorização para subcontratação de parte dos serviços, deverá comprovar perante a Administração a regularidade jurídico/fiscal e trabalhista de sua subcontratada, respondendo, solidariamente com esta, pelo inadimplemento destas quando relacionadas com o objeto do contrato.

A CONTRATADA responsabiliza-se pela padronização, compatibilidade, gerenciamento centralizado e qualidade da subcontratação.

As empresas subcontratadas também devem comprovar, perante o DNIT que estão em situação regular, fiscal e previdenciária e que entre seus diretores, responsáveis técnicos ou sócios não constam funcionários, empregados ou ocupantes de cargo comissionado no DNIT.

Os serviços passíveis de subcontratação são os constantes dos itens de Sinalização Vertical e Horizontal dos Orçamentos Referenciais.

O contrato oferecerá maior detalhamento das regras que serão aplicadas em relação à subcontratação.

### Garantia do Objeto



A garantia do objeto deverá obedecer ao prazo definido no art. 618 do Código Civil, Lei 10.406, de 10 de janeiro de 2002: *"Nos contratos de empreitada de edifícios ou outras construções consideráveis, o empreiteiro de materiais e execução responderá, durante o prazo irredutível de 5 (cinco) anos, pela solidez e segurança do trabalho, assim em razão dos materiais, como do solo."*

## **Garantia da contratação**

Deverá ser prestada garantia na forma prevista na Instrução Normativa nº 46/DNIT SEDE, de 19 de agosto de 2021 (IN nº 46/2021) ou a IN vigente na assinatura do contrato.

A ADJUDICATÁRIA deverá apresentar na unidade responsável pelo contrato a garantia no valor correspondente a 5% (cinco por cento) do valor do Contrato a preços iniciais, sob pena de decair o direito à contratação.

A ADJUDICATÁRIA prestará garantia em qualquer das modalidades adiante descritas, à sua escolha (art. 96 da Lei nº 14.133/21):

- I. Caução em dinheiro ou em títulos da dívida pública emitidos sob a forma escritural, mediante registro em sistema centralizado de liquidação e de custódia autorizado pelo Banco Central do Brasil, e avaliados por seus valores econômicos, conforme definido pelo Ministério da Economia;
- II. Seguro-garantia;
- III. Fiança Bancária emitida por banco ou instituição financeira devidamente autorizada a operar no País pelo Banco Central do Brasil.

A garantia, nas modalidades Caução e Fiança Bancária, deverá ser prestada em até 10 (dez) dias úteis após a assinatura do contrato.

No caso de opção pela modalidade "I - Caução em dinheiro", o interessado deverá procurar a Tesouraria Central do DNIT, em Brasília/DF, para obter instruções de como efetuar-la.

No caso de caução com "I - [...] Títulos da Dívida Pública", estes deverão estar acompanhados de laudo de avaliação da Secretaria do Tesouro Nacional, no qual informe sobre a exequibilidade, valor e prazo de resgate, taxa de atualização, e condições de resgate.

Para a prestação de garantia na modalidade "II - Seguro-Garantia", o prazo será de 1 (um) mês, contado da data de homologação da licitação e anterior à assinatura do contrato (art. 96, §3º da Lei nº 14.133/21) e dar-se-á mediante entrega da competente apólice emitida por entidade em funcionamento no País, e em nome do DNIT, cobrindo o risco de quebra do contrato, pelo prazo da duração do contrato, devendo a CONTRATADA providenciar sua prorrogação, por toda a duração do contrato, independente de notificação do DNIT/Sede, sob pena de rescisão contratual, sem prejuízo das demais sanções previstas contratualmente e/ou em normativo da Autarquia.

Caso a garantia se dê por "III - Fiança Bancária", esta deverá ser fornecida por um banco localizado no Brasil, a critério da LICITANTE, devendo a CONTRATADA providenciar sua prorrogação, por toda a duração do contrato, independente de notificação do DNIT/Sede, sob pena de rescisão contratual, sem prejuízo das demais sanções previstas contratualmente e/ou em normativo da Autarquia.

A inobservância do prazo fixado para apresentação da garantia acarretará a aplicação de multa de 0,07% (sete centésimos por cento) do valor do contrato por dia de atraso, até o máximo de 2% (dois por cento), como consta da Instrução Normativa nº 46/DNIT SEDE, de 19 de agosto de 2021.

O atraso superior a 25 (vinte e cinco) dias autoriza a Administração em promover a rescisão do contrato por descumprimento ou cumprimento irregular de suas cláusulas, conforme dispõe o art. 137, inciso I, da Lei nº 14.133/21.

Na hipótese de suspensão do contrato por ordem ou inadimplemento da Administração, a CONTRATADA ficará desobrigada de renovar a garantia ou de endossar a apólice de seguro até a ordem de reinício da execução, ou o adimplemento pela Administração (art. 96, §2º, da Lei nº 14.133/21).

A validade da garantia, qualquer que seja a modalidade escolhida, deverá abranger o período de 90 (noventa) dias superior ao período de vigência contratual e deverá acompanhar as modificações referentes à vigência deste, mediante a emissão do respectivo endosso pela seguradora, conforme consta do art. 97, inciso I, da Lei nº 14.133/21.

A CONTRATADA é responsável pelos danos causados diretamente à Administração ou a terceiros e não excluirá nem reduzirá essa responsabilidade a fiscalização ou o acompanhamento pela contratante, na forma do art. 120, da Lei nº 14.133/21; bem como pelos encargos trabalhistas, previdenciários, fiscais e comerciais resultantes da execução do contrato, inclusive, no caso de subcontratação, quando ficará solidariamente responsável com o subcontratado pelo cumprimento das obrigações (art. 121, da Lei nº 14.133/21).

A garantia prestada pela CONTRATADA será liberada ou restituída após a fiel execução do contrato ou após a sua extinção por culpa exclusiva da Administração e, quando em dinheiro, atualizada monetariamente.

## **Garantia Adicional**

A garantia assegurará, qualquer que seja a modalidade escolhida, o pagamento de obrigações trabalhistas e previdenciárias de qualquer natureza, não adimplidas pela CONTRATADA. Assim, caso opte pela modalidade seguro-garantia, é obrigatório que a ADJUDICATÁRIA contrate a Cobertura Adicional de Ações Trabalhistas e Previdenciárias no valor correspondente a 5% (cinco por cento) do valor do contrato.



Em razão da contratação de obras e serviços de engenharia, necessária a apresentação da garantia adicional da ADJUDICATÁRIA cuja proposta for inferior a 85% (oitenta e cinco por cento) do valor orçado pela Administração, equivalente à diferença entre este último e o valor da proposta, sem prejuízo das demais garantias exigíveis na forma do art. 59, §5º da Lei nº 14.133/21.

Alteração subjetiva

É admissível a fusão, cisão ou incorporação da CONTRATADA com/em outra pessoa jurídica, desde que todos os requisitos de habilitação exigidos na licitação original sejam observados pela nova pessoa jurídica e mantidas as demais cláusulas e condições do contrato; bem assim, não haja prejuízo à execução do objeto pactuado e a Administração tenha anuído expressamente à continuidade do contrato.

Transição contratual

O CONTRATADO deverá realizar a transição contratual com transferência de conhecimento, tecnologia e técnicas empregadas, sem perda de informações, podendo exigir, inclusive, a capacitação dos técnicos do contratante ou da nova empresa que continuará a execução dos serviços.

5. MODELO DE EXECUÇÃO DO OBJETO

Condições de execução

Previstas no **ANEXO I** e nos documentos **Lote 01:** Orçamento - BR-163/PA (km788,6-km863,4) - SD (SEI nº 24539899), Volume 1 - Just/Res PATO BR-163/PA (km788,6-km863,4) (SEI nº 24540014) e Volume 2 - Lev/MCal/Or PATO BR-163/PA (km788.6-km863.4) (SEI nº 24540074); **Lote 02:** Orçamento BR-163/PA (km863,4-km929,9) - SD (SEI nº 24540096), Volume 1 - Just/Res PATO BR-163/PA (km863,4-km929,9) (SEI nº 24540133) e Volume 2 - Lev/MCal/Or PATO BR-163/PA (km86,34-km929,90) (SEI nº 24540143); **Lote 03:** Orçamento BR-163/PA (km929,90-km999,90) - SD (SEI nº 24540505), Volume 1 - Just/Res PATO BR-163/PA (km929,90-km999,90) (SEI nº 24540520) e Volume 2 - Lev/MCal/Or PATO BR-163/PA (km929,90-km999,90) (SEI nº 24540524).

A execução do objeto seguirá a seguinte dinâmica:

- Início da execução do objeto: a data da assinatura do contrato ou a data indicada no instrumento contratual, ainda que anterior ou posterior à publicação do extrato no Diário Oficial da União, de que trata o art. 94, caput, da Lei nº 14.133 de 2021;
- Descrição detalhada dos métodos, rotinas, etapas, tecnologias procedimentos, frequência e periodicidade de execução do trabalho de cada lote: **Lote 01:** Orçamento - BR-163/PA (km788,6-km863,4) - SD (SEI nº 24539899), Volume 1 - Just/Res PATO BR-163/PA (km788,6-km863,4) (SEI nº 24540014) e Volume 2 - Lev/MCal/Or PATO BR-163/PA (km788.6-km863.4) (SEI nº 24540074); **Lote 02:** Orçamento BR-163/PA (km863,4-km929,9) - SD (SEI nº 24540096), Volume 1 - Just/Res PATO BR-163/PA (km863,4-km929,9) (SEI nº 24540133) e Volume 2 - Lev /MCal/Or PATO BR-163/PA (km86,34-km929,90) (SEI nº 24540143); **Lote 03:** Orçamento BR-163/PA (km929,90-km999,90) - SD (SEI nº 24540505), Volume 1 - Just/Res PATO BR-163/PA (km929,90-km999,90) (SEI nº 24540520) e Volume 2 - Lev/MCal/Or PATO BR-163/PA (km929,90-km999,90) (SEI nº 24540524).
- Cronograma de realização dos serviços: conforme os Cronogramas Físico-Financeiros no ANEXO V-A2 (SEI nº 22429241), ANEXO V-B2 (SEI nº 22429312) e ANEXO V-C2 (SEI nº 22429355).

Local da prestação dos serviços

Os serviços serão prestados no seguinte endereço: **Rodovia BR-163/PA; Execução dos Serviços de Manutenção (Conservação/Recuperação) na Rodovia BR-163/PA; Lote 01:** Trecho: Div. MT/PA – Front. Brasil/Suriname; **Subtrecho:** Entr. BR-163/230 (Rurópolis) – Início Ponte S/Igarapé Onça; **Segmento:** km 788,60 – km 863,40; **Extensão:** 74,80 km; **SNV202601A:** 163BPA1150 – 163BPA1160; **Lote 02:** Trecho: Div. MT/PA – Front. Brasil/Suriname; **Subtrecho:** Início Ponte S/Igarapé Onça – Entr. PA-443 (Trevo de Belterra); **Segmento:** km 863,40 – km 929,90; **Extensão:** 66,50 km; **SNV202601A:** 163BPA1170 – 163BPA1200 e **Lote 03:** **Trecho:** Div. MT/PA – Front. Brasil/Suriname; **Subtrecho:** Acesso à Vila São Jorge – Acesso Sul Santarém (Início Trecho Municipal); **Segmento:** km 929,90 – km 999,90; **Extensão:** 70,00 km; **SNV202601A:** 163BPA1200 – 163BPA1240.



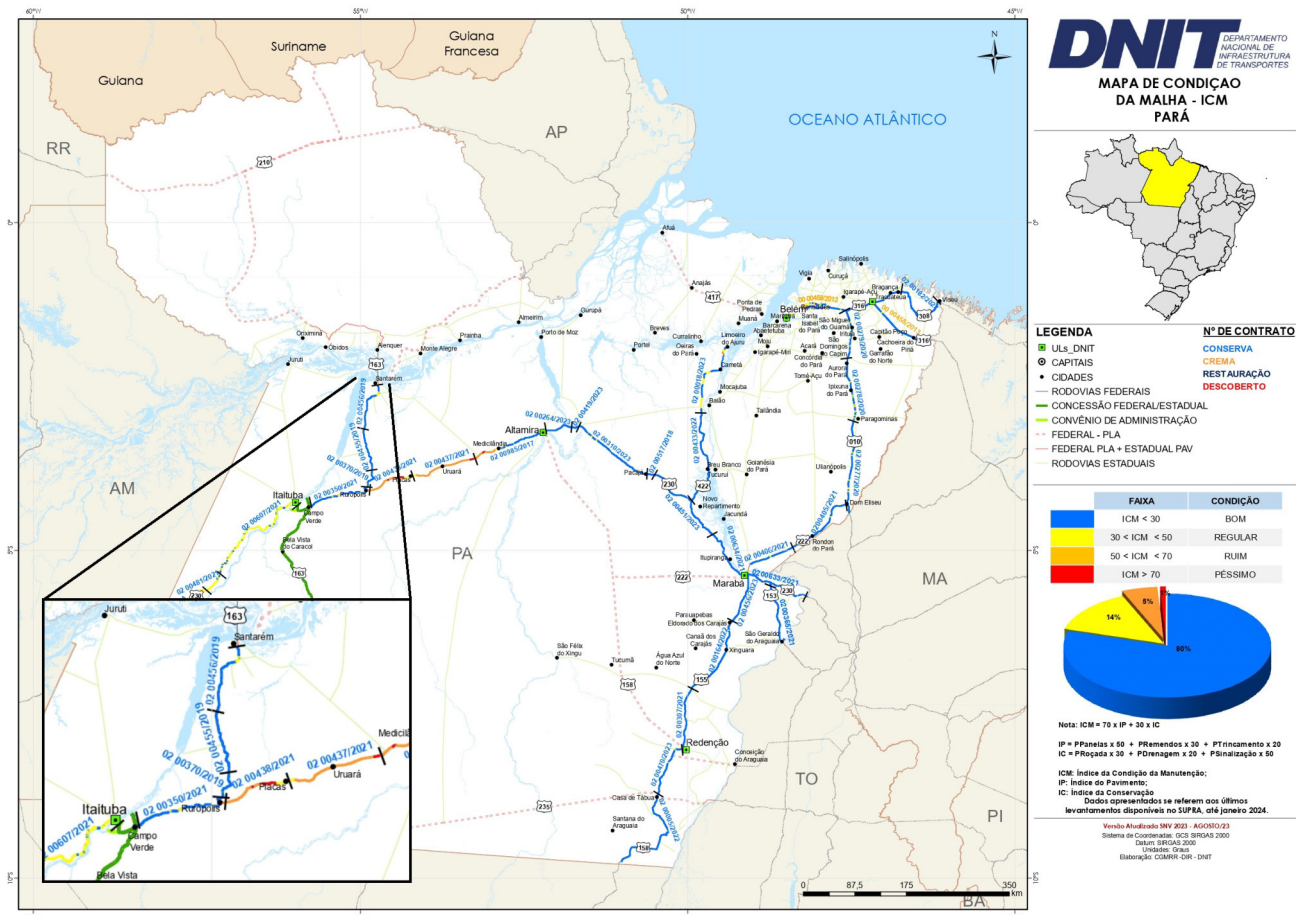

## Materiais a serem disponibilizados

Para a perfeita execução dos serviços, a CONTRATADA deverá disponibilizar os materiais, equipamentos, ferramentas e utensílios necessários, de qualidade, nas quantidades estimadas e com tecnologia adequada, promovendo sua substituição quando necessário, com a observância às recomendações aceitas pela boa técnica, normas e legislação.

## Informações relevantes para o dimensionamento da proposta

Conforme os ANEXOS II-A, II-B e II-C são apresentados as planilhas de custo estimadas para o período contratual contendo os serviços, quantidades e unidades, detalhados em custos unitários e totais.

## Definição e especificações para os serviços sob desempenho

### **GRUPO I - CONSERVAÇÃO DA FAIXA DE DOMÍNIO E LIMPEZA DE DISPOSITIVOS DE DRENAGEM E DE OAC EM RODOVIAS PAVIMENTADAS**

#### **CONTROLE DA VEGETAÇÃO**

**Capina Manual** - que consiste na erradicação (arrancamento das raízes) da vegetação dentro da faixa de domínio.

Especificações: A vegetação existente deverá ser capinada, quantas vezes for necessário, de modo a evitar que ocorra invasão para os acostamentos, sobre os elementos de drenagem superficial.

**Roçada**- que consiste no corte da vegetação, quantas vezes for necessário, de modo a permitir a plena visibilidade da sinalização vertical, a visibilidade em curvas, e impedir que a vegetação invada os acostamentos.

Especificações: A vegetação não deve ultrapassar a altura de 30 cm nos canteiros centrais, interseções e nas faixas laterais a cada acostamento, com largura mínima de 2,0 m para cada lado do acostamento e com acabamento manual. Na parte interna das curvas esta largura mínima deve ser aumentada para 4,0 m. O acabamento do serviço deve ser julgado satisfatório. Larguras inferiores às citadas, só poderão ser admitidas mediante comprovação no inventário.



**LIMPEZA DE FAIXA DE DOMÍNIO** - que consiste na remoção de lixo de grande porte da plataforma e faixa de domínio (animais mortos, árvores tombadas pela natureza ou decorrente de acidente com usuário, galhos, entulho, pneus velhos, carcaças e carenagens de veículos acidentados na pista e na faixa de domínio, resto de cargas tombadas, vidros, caixas e engradados derramados na pista, etc), incluindo o transporte e destinação final. Também inclui a retirada de material terroso depositado e/ou acumulado naquelas superfícies por efeito do tráfego ou deficiência da drenagem superficial, materiais vestígios de óleo ou graxa.

Especificações: O estado da limpeza deve ser julgado satisfatório.

## **DISPOSITIVOS DE DRENAGEM**

**Limpeza de bueiro / Desobstrução de bueiro e drenos de obras de contenção** - que consiste na remoção de todo material que impeça o livre funcionamento dos bueiros e drenos, restabelecendo-se o escoamento normal da água.

Especificações: Os bueiros e drenos deverão estar limpos e desobstruídos permitindo o livre funcionamento e escoamento da água.

**Limpeza de sarjeta e meio fio / Limpeza de valeta de corte / Limpeza de descida d'água** - que consiste na remoção do material depositado ou de outros materiais estranhos nos dispositivos de drenagem.

Especificações: O dispositivo deve estar limpo, permitindo o fluxo livre da água. O acabamento deve ser julgado satisfatório.

**Caiação** - que consiste em pintar, na cor branca, os guarda-corpos, barreiras New Jersey e outras superfícies de concreto tais como pontes, viadutos e passarelas que possam servir como sinalizador. Essa atividade também deve ser feita nos dispositivos de drenagem superficial na pista (sarjeta e meios-fios), quantas vezes for necessário.

Especificações: A harmonia dos dispositivos pintados serve, em muitos casos, como elementos bem visíveis de referência e sinalização para o usuário. O acabamento do serviço deve ser julgado satisfatório.

## **SEGURANÇA VIÁRIA DURANTE AS INTERVENÇÕES**

Todas as intervenções na rodovia sob responsabilidade da Contratada devem seguir rigorosamente as normas e projetos-tipo do Manual Brasileiro de Sinalização de Trânsito do Conselho Nacional de Trânsito - CONTRAN, Volume VII –Sinalização Temporária – Resolução CONTRAN nº 973, de 18 de julho de 2022.

As intervenções a serem realizadas devem seguir os projetos tipo do Manual e a orientações contidas na Resolução nº 8, de 6/11/2023 ou quaisquer normativos que a substitua, dentre os quais destacam-se os enumerados segundo a tabela a seguir:

**Tabela 6 - Projetos-Tipo**

PROJETO-TIPO	UTILIZAÇÃO
Tipo 01	Intervenções de longa duração cuja execução ocupem apenas o acostamento, sem necessidade de interrupção do tráfego
Tipo 03	Intervenções de longa duração cuja execução demande a redução da pista para apenas uma faixa de circulação de veículos, obrigando o tráfego a operar com alternância do direito de passagem
Tipo 16	Intervenções de curta duração cuja execução ocupem apenas o acostamento, sem necessidade de interrupção do tráfego
Tipo 17	Intervenções de curta duração cuja execução demande a redução da pista para apenas uma faixa de circulação de veículos, obrigando o tráfego a operar com alternância do direito de passagem



Os projetos-tipo devem ser adequados de acordo com as instruções da Resolução CONTRAN nº 973, de 18 de julho de 2022, dessa forma sempre que a área de transição ocorrer em trecho em curva vertical ou horizontal, a sinalização deve ser iniciada no trecho em tangente ou em trecho de melhor visibilidade.

As frentes de ataque que permaneçam mobilizadas durante o período noturno, mesmo sem que haja intervenções no período, devem prever dispositivos luminosos para aumentar a visibilidade.

A sinalização deve permanecer na via apenas pelo tempo necessário para execução da intervenção, devendo ser retirada ou coberta quando a obra não tiver mais interferência com o tráfego.

Qualquer sinalização permanente que conflite com a sinalização de obras deve ser coberta durante a execução da intervenção.

Quaisquer dúvidas ou disputas no entendimento da Resolução CONTRAN nº 973, de 18 de julho de 2022, a Fiscalização deve consultar a Coordenação de Engenharia de Tráfego da Diretoria de Infraestrutura Rodoviária (CET-DIR) para dirimir os pontos em questão.

Os dispositivos de canalização a serem adotados no Plano Anual de Trabalho e Orçamento – PATO, serão cones e cilindros. De tal forma, para os Projetos-tipo 1 e 3, intervenções de longa duração, deverá ser considerada a proporção de 90% cones e 10% cilindros do total de dispositivos calculados. Para os Projetos-tipo 16 e 17, intervenções de curta duração, os dispositivos adotados serão 100% cones.

Antes do início dos trabalhos na rodovia, deve ser realizado treinamento com todos aqueles que estarão envolvidos na execução das intervenções. O conteúdo mínimo do treinamento deve contemplar:

Segurança ao trabalhar em rodovia;

Uso do EPI;

Implantação e retirada da sinalização de obras;

Situações de emergência.

O material deve atender às normas enumeradas:

- a. Norma ABNT NBR7.394/2017 – Segurança no tráfego – Balizador em suporte plástico;
- b. Norma ABNT NBR14.644/2021 – Sinalização viária – Películas - Requisitos;
- c. Norma ABNT NBR15.071/2022 – Dispositivos auxiliares – Cones para sinalização viária;
- d. Norma ABNT NBR15.692/2020 – Dispositivos auxiliares – Cilindro canalizador de tráfego;
- e. Norma ABNT NBR16.330/2022 – Dispositivos auxiliares – Barreiras para sinalização viária tipos I, II e III e cavaletes (suportes);
- f. Norma ABNT NBR16.331/2024 – Dispositivos auxiliares – Barreira plástica de canalização.

Após a realização de obras e/ou serviços dos programas de Manutenção, somente poderá ser reaberta ao tráfego se estiver devidamente sinalizada, de forma a garantir condições de segurança aos usuários, em conformidade com o art. 88 do Código de Trânsito Brasileiro.

## 6. MODELO DE GESTÃO DO CONTRATO

A CONTRATO deverá ser executado fielmente pelas partes, de acordo com as cláusulas avençadas, as normas da Lei nº 14.133, de 2021 e outras aplicáveis, respondendo cada parte, no que lhe competir, pelas consequências da inexecução total ou parcial.

Em caso de impedimento, ordem de paralisação ou suspensão do contrato, o cronograma de execução será prorrogado automaticamente pelo tempo correspondente, anotadas tais circunstâncias mediante simples apostila.

As comunicações entre a Autarquia e a CONTRATADA devem ser realizadas por escrito sempre que o ato exigir tal formalidade, admitindo-se o uso de mensagem eletrônica para esse fim.

A CONTRATANTE poderá convocar representante da empresa para adoção de providências que devam ser cumpridas de imediato.

Após a assinatura do contrato ou instrumento equivalente, a CONTRATANTE poderá convocar o representante da empresa CONTRATADA para reunião inicial para apresentação do plano de fiscalização, que conterá informações acerca das obrigações contratuais, dos mecanismos de fiscalização, das estratégias para execução do objeto, do plano complementar de execução da CONTRATADA, quando houver, do método de aferição dos resultados e das sanções aplicáveis, dentre outros.

### Fiscalização



A execução do contrato deverá ser acompanhada e fiscalizada pelo(s) fiscal(is) do contrato, ou pelos respectivos substitutos (art. 117, caput, da Lei nº 14.133, de 2021).

Os serviços previstos somente poderão ser executados com a prévia autorização da fiscalização.

A fiscalização técnica dos serviços estabelecidos no presente edital será efetuada por servidor (Engenheiro Civil, ou Analista em Infraestrutura de Transportes, ou Técnico em Infraestrutura de Transportes) a ser designado em portaria, pelo **Superintendente Regional do DNIT do Estado do Pará** (art. 8º, do Decreto nº 11.246/22).

### **Fiscalização Técnica**

O fiscal técnico do contrato acompanhará a execução do contrato, para que sejam cumpridas todas as condições estabelecidas no contrato - verificar a quantidade, qualidade e os valores dos serviços executados, o atendimento dos padrões e normas requeridos para a intervenção, bem como fazer cumprir todas as exigências do DNIT e as responsabilidades da CONTRATADA, descritas no Termo de Referência e legislação vigente -, de modo a assegurar os melhores resultados para a Administração. (art. 22, inciso VI, do Decreto nº 11.246/22).

O fiscal técnico do contrato anotará no histórico de gerenciamento do contrato todas as ocorrências relacionadas à execução do contrato, com a descrição do que for necessário para a regularização das faltas ou dos defeitos observados. (art. 117, §1º, da Lei nº 14.133, de 2021 e art. 22, inciso II, do Decreto nº 11.246/22);

Identificada qualquer inexistência ou irregularidade, o fiscal técnico do contrato emitirá notificações para a correção da execução do contrato, determinando prazo para a correção. (art. 22, inciso III, do Decreto nº 11.246/22);

No caso de ocorrências que possam inviabilizar a execução do contrato nas datas aprazadas, o fiscal técnico do contrato comunicará o fato imediatamente ao gestor do contrato. (art. 22, inciso V, do Decreto nº 11.246/22);

O fiscal técnico do contrato comunicará ao gestor do contrato, em tempo hábil, o término do contrato sob sua responsabilidade, com vistas à tempestiva renovação ou à prorrogação contratual (art. 22, inciso VII, Decreto nº 11.246/22).

O gestor do contrato acompanhará os registros realizados pelos fiscais do contrato, de todas as ocorrências relacionadas à execução do contrato e as medidas adotadas, informando, se for o caso, à autoridade superior àquelas que ultrapassarem a sua competência. (art. 21, inciso II, do Decreto nº 11.246/22).

### **Fiscalização Administrativa**

O fiscal administrativo do contrato verificará a manutenção das condições de habilitação da CONTRATADA, acompanhará o empenho, o pagamento, as garantias, as glosas e a formalização de apostilamento e termos aditivos, solicitando quaisquer documentos comprobatórios pertinentes, caso necessário (art. 23, incisos I e II, do Decreto nº 11.246/22).

Caso ocorram descumprimento das obrigações contratuais, o fiscal administrativo do contrato atuará tempestivamente na solução do problema, reportando ao gestor do contrato para que tome as providências cabíveis, quando ultrapassar a sua competência; (art. 23, inciso IV, Decreto nº 11.246/22).

### **Gestor do Contrato**

O gestor do contrato coordenará a atualização do processo de acompanhamento e fiscalização do contrato contendo todos os registros formais da execução no histórico de gerenciamento do contrato, a exemplo da ordem de serviço, do registro de ocorrências, das alterações e das prorrogações contratuais, elaborando relatório com vistas à verificação da necessidade de adequações do contrato para fins de atendimento da finalidade da administração. (art. 21, inciso IV, Decreto nº 11.246/22).

O gestor do contrato acompanhará a manutenção das condições de habilitação da CONTRATADA, para fins de empenho de despesa e pagamento, e anotará os problemas que obstem o fluxo normal da liquidação e do pagamento da despesa no relatório de riscos eventuais. (art. 21, inciso III, do Decreto nº 11.246/22).

O gestor do contrato emitirá documento comprobatório da avaliação realizada pelos fiscais técnico, administrativo e setorial quanto ao cumprimento de obrigações assumidas pela CONTRATADO, com menção ao seu desempenho na execução contratual, baseado nos indicadores objetivamente definidos e aferidos, e a eventuais penalidades aplicadas, devendo constar do cadastro de atesto de cumprimento de obrigações. (art. 21, inciso VIII, do Decreto nº 11.246/22).

O gestor do contrato tomará providências para a formalização de processo administrativo de responsabilização para fins de aplicação de sanções, a ser conduzido pela comissão de que trata o art. 158, da Lei nº 14.133, de 2021, ou pelo agente ou pelo setor com competência para tal, conforme o caso. (art. 21, inciso X, do Decreto nº 11.246/22).

A fiscalização de que trata esta cláusula não exclui nem reduz a responsabilidade da CONTRATADA, inclusive perante terceiros, por qualquer irregularidade, ainda que resultante de imperfeições técnicas, vícios redibitórios, ou emprego de material inadequado ou de qualidade inferior e, na ocorrência desta, não implica em corresponsabilidade da CONTRATANTE ou de seus agentes e prepostos, em consonância com o art. 120, da Lei nº 14.133, de 2021.



Na hipótese de comportamento contínuo de desconformidade da prestação do serviço em relação à qualidade exigida, bem como quando esta ultrapassar os níveis mínimos toleráveis previstos nos indicadores, além dos fatores redutores, serão aplicadas as sanções à CONTRATADA de acordo com as regras previstas no ato convocatório.

Os critérios e procedimentos técnico-administrativos padrão, no âmbito da Gestão, Acompanhamento e Fiscalização do Contrato, se darão em conformidade com o Manual de Diretrizes, estabelecido pela Resolução DNIT nº 20, de 30 de dezembro de 2020.

A fiscalização também observará o cumprimento dos padrões de desempenho previstos na Resolução nº 8, de 6 de novembro de 2023, ou outra que venha a substituir.

O fiscal administrativo do contrato comunicará ao gestor do contrato, em tempo hábil, o término do contrato sob sua responsabilidade, com vistas à tempestiva renovação ou prorrogação contratual. (art. 22, inciso VII, do Decreto nº 11.246/22).

O gestor do contrato deverá elaborar relatório final com informações sobre a consecução dos objetivos que tenham justificado a contratação e eventuais condutas a serem adotadas para o aprimoramento das atividades da Administração. (art. 21, inciso VI Decreto nº 11.246/22).

O gestor do contrato deverá enviar a documentação pertinente ao setor de contratos para a formalização dos procedimentos de liquidação e pagamento, no valor dimensionado pela fiscalização e gestão nos termos do contrato.

O contratado deverá manter preposto aceito pela Administração no local do serviço para representá-lo na execução do contrato.

A indicação ou a manutenção do preposto da empresa poderá ser recusada pelo órgão, desde que devidamente justificada, devendo a empresa designar outro para o exercício da atividade.

**Avaliação por parâmetro desempenho**

A avaliação do desempenho será processada através da instituição de Padrões de Desempenho - PD pré-estabelecidos, com atendimento a requisitos mínimos, através de verificação de indicadores e parâmetros, a serem aplicados em função do desenvolvimento das atividades de Manutenção de Rotina, traduzidos em condicionamentos instituídos e vinculados ao pleno atendimento às conformidades/metastabelecidas para o desempenho dos diversos componentes integrantes da rodovia.

Nos padrões serão estabelecidos Níveis de Desempenho - ND, traduzidos na instituição de valores limites, fixados em função das Especificações Técnicas da Resolução nº 8, de 6 de novembro de 2023 (ou outra que a venha substituir), a serem observados em parâmetros característicos de determinados elementos integrantes da faixa de domínio (vegetação) e limpeza de dispositivos de drenagem e OAC.

O escopo de serviços submetidos a desempenho tem os serviços agrupados nos seguintes itens conforme a Resolução nº 8, de 6 de novembro de 2023:

- a. Grupo I - Conservação da faixa de domínio e limpeza de dispositivos de drenagem em rodovias pavimentadas;
- b. Conservação e manutenção da pista de rolamento e acostamento em rodovias pavimentadas; e
- c. Conservação e manutenção da pista de rolamento e dispositivos de drenagem e OAE de rodovias não pavimentadas.

Os grupos estão compostos em item específico de planilha orçamentária, de frequência mensal, cujo valor unitário foram formado pela soma de todos os serviços que comporão o orçamento de desempenho de cada grupo. Para este Termo de Referência foi considerado o padrão de desempenho do grupo:

- a. Conservação da faixa de domínio e limpeza de dispositivos de drenagem em rodovias pavimentadas

Os critérios e controle para manutenção e conservação estão devidamente descritos no, Manual de Conservação Rodoviária, publicação IPR/DNIT – 710, versão 2005, já mencionada neste Termo de Referência e pela Resolução nº 8, de 6 de novembro de 2023 (ou outra que a venha substituir), cuja contratada deve cumprir integralmente, sendo o controle efetuado pela fiscalização, cuja incumbência será verificar a qualidade dos serviços executados.

O padrão de desempenho dos serviços para faixa de domínio e limpeza de dispositivos de drenagem em rodovias pavimentadas estão propostos no quadro a seguir:

Quadro 1			
PADRÃO DE DESEMPENHO - GRUPO I			
Elemento de Referência	Indicador	Padrão Exigido	Código
Vegetação	Controle da Vegetação	A partir do início do 3º mês do contrato, os bordos dos dispositivos de drenagem (sarjeta e meio fio) deverão estar capinados (L = 20cm).	PD 01 - I
		A partir do início do 3º mês do contrato, a altura da vegetação na área (extensão x largura) ao longo dos acostamentos, e na parte interna das curvas, deverá ter altura máxima de 30 cm (h<30cm), com acabamento manual, conforme larguras inventariadas.	PD 02 - I



Drenagem	Existência e Funcionamento	A partir do início do 4º mês do contrato, os dispositivos de drenagem preexistentes devem estar limpos, desobstruídos e em adequadas condições de funcionamento.	PD 03 - I
		Ao final dos serviços de recomposição ou complementação dos dispositivos de drenagem, todos estes devem estar implantados, limpos, desobstruído e em adequadas condições de funcionamento.	PD 04 - I
	Caiação	A partir do início do 4º mês do contrato, os dispositivos de drenagem preexistentes devem estar caiados e em adequadas condições de funcionamento.	PD 05 - I
		Ao final dos serviços de recomposição ou complementação dos dispositivos de drenagem, todos estes devem estar caiados e em adequadas condições de funcionamento.	PD 06 - I

Caberá à licitante vencedora assumir os riscos decorrentes de eventual aumento do nível de esforço dos serviços que compõem a orçamentação dos grupos por desempenho, cuja empresa vencedora deve prever em sua proposta de preço tais riscos assumidos.

## 7. CRITÉRIOS DE MEDIÇÃO E PAGAMENTO

A medição dos serviços se dará em conformidade com o cronograma físico e financeiro. O contratado deverá apresentar as notas fiscais, o atestado de conformidade e a medição na sede da Superintendência Regional para o atesto do Superintendente Regional, para o atesto do Fiscal do Contrato e posterior encaminhamento à Coordenação-Geral competente para providências.

Será indicada a retenção ou glosa no pagamento, proporcional à irregularidade verificada, sem prejuízo das sanções cabíveis, caso se constate que a CONTRATADA:

Não produzir os resultados acordados;

Deixar de executar, ou não executar com a qualidade mínima exigida as atividades contratadas; ou

Deixar de utilizar materiais e recursos humanos exigidos para a execução do serviço, ou utilizá-los com qualidade ou quantidade inferior à demandada.

### Medição dos grupos de desempenho

O Serviço de Manutenção e Conservação de cada segmento será avaliado mensalmente para a determinação do Fator de Pagamento.



Não deverá haver consumo de eventuais saldos das parcelas decorrentes de penalização do fator de pagamento, de forma a incentivar sempre a obtenção dos padrões máximos de desempenho.

O quantitativo máximo em cada medição é de 100% (cem por cento) da parcela de cada grupo por desempenho e o pagamento será iniciado no final do 1º (primeiro) mês de Contrato.

Não poderá haver consumo de valor superior a 1 (uma) unidade (mês) da parcela de cada grupo por desempenho em uma medição, pois descaracterizará o fator de pagamento e a avaliação de desempenho dos respectivos grupos.

A aplicação do fator de pagamento deverá ser efetuada de acordo com os prazos estabelecidos nos padrões de desempenho, sendo os mesmos considerados como período de carência para eliminar o passivo correspondente.

O período de carência terá seu início condicionado à mobilização.

Será considerado o prazo máximo de 15 (quinze) dias, a contar da ordem de serviço do contrato, para a contratada realizar a mobilização.

Durante o período de carência será previsto o pagamento integral das parcelas dos grupos por desempenho;

Independentemente de seu enquadramento no período de carência, toda não conformidade deverá ter seu registro de ocorrência e de seu atendimento.

A aceitação mensal da Tarefa de Conservação da faixa de domínio e limpeza de dispositivos de drenagem e de OAC em rodovias pavimentadas constará da verificação da extensão do trecho onde os padrões de desempenho estão sendo atendidos, considerando os padrões de desempenho estabelecidos no Capítulo IX - Da execução dos serviços, fiscalização e da medição - seção II - na Resolução nº 8, de 6 de novembro de 2023 (ou outra que venha substituí-la), e conforme o quadro seguinte:

Quadro 2

CRITÉRIO DE MEDIÇÃO PARA OS SERVIÇOS DO GRUPO I - CONSERVAÇÃO DA FAIXA DE DOMÍNIO E LIMPEZA DE DISPOSITIVOS DE DRENAGEM E DE OAC EM RODOVIAS PAVIMENTADAS								
ACEITAÇÃO				FATOR DE PAGAMENTO				
Elemento de Referência	Indicador	PESO (A)	Padrão Exigido	Extensão Contratual (km)	Extensão Atendida (km)	% da Extensão Atendida	Coefficiente de Correlação (%) (B)	Fator Calculado (%) (A x B)
Vegetação	Controle da Vegetação	50	PD 01 - I e PD 02 - I					
Drenagem	Existência e Funcionamento	25	PD 03 - I e PD 04 - I					
	Caiação	25	PD 05 - I e PD 06 - I					
FATOR DE PAGAMENTO TOTAL (%)								



A avaliação dos diferentes indicadores de desempenho será realizada, de quilômetro em quilômetro, em toda a extensão contratual do Plano de Trabalho. Caso algum dos indicadores não atinja o padrão exigido em parte da extensão de determinado quilômetro, deve-se desconsiderar a totalidade deste quilômetro no cômputo da extensão atendida, uma vez que o padrão estabelecido é a condição mínima que se exige para a rodovia.

Partindo-se da percentagem da extensão atendida, será estabelecido o coeficiente de correlação e então será calculado o fator de pagamento, conforme quadro seguinte:

**Quadro 3**

COEFICIENTES DE CORRELAÇÃO	
% da extensão atendida	Coeficiente correspondente %
00,00 - 49,99	0
50,00 - 59,99	25
60,00 - 69,99	30
70,00 - 79,99	35
80,00 - 89,99	80
90,00 - 94,99	90
95,00 - 100,00	100

A aplicação do fator de pagamento é um procedimento ligado exclusivamente à medição dos serviços da manutenção, e não elimina eventuais penalidades contratuais e previstas na lei de licitações referentes à inexecução parcial do contrato, cuja aplicação, quando necessária, será realizada independentemente.

#### **Medições dos serviços**

Os serviços serão medidos mensalmente, conforme instrução vigente sobre o assunto, de acordo com os eventos estabelecidos no Plano Anual de Trabalho e Orçamento – PATO, após sua devida conclusão em conformidade com as normas pertinentes aos serviços.

Os preços unitários serão os constantes da Proposta de Preços Unitários da contratada para o Plano Anual de Trabalho e Orçamento – PATO.

Os documentos referentes aos serviços executados e os ensaios de Controle Tecnológico (quando couber) serão entregues ao fiscal do contrato pela empresa de forma detalhada para análise, verificação de conformidade, elaboração e encaminhamento da medição à Superintendência para processamento no sistema Sistema de Acompanhamento de Contratos - SIAC ou outro que venha a substituir.



As medições constarão de Folhas-Resumo, contendo a relação de serviços, quantidades, unidades, preços unitários, parciais e totais. A medição será acompanhada das memórias de cálculos, diário de obras, mapa pluviométrico, relatório da Curva S (Curva de Medições Acumuladas), relatório fotográfico, resumo das medições acumuladas e avaliação do desempenho da empresa.

O contratado deverá apresentar a declaração por escrito de que estão cumprindo integralmente com todas as obrigações trabalhistas e previdenciárias decorrentes deste contrato, de acordo com o disposto no art. 121, da Lei nº 14.133, de 2021.

O contratado deverá apresentar planilha de ISSQN, constando a alíquota real de ISSQN adotada pelo respectivo Município, observando o disposto na Lei Complementar nº 116, de 31 de julho de 2003 e legislação municipal aplicável.

No caso de se verificar que o percentual de ISSQN no(s) Município(s) é inferior àquele considerado na proposta da empresa, será procedido o estorno dos valores excedentes nas medições, conforme Instrução Normativa nº 37, de 15 de julho de 2021, alterada pela Instrução Normativa nº 18, de 16 de agosto de 2022 que institui procedimentos para revisão, adequação, eventual estorno, estimativa e recolhimento do percentual embutido nas despesas fiscais a título de pagamento de ISSQN (ou outra que venha a substituí-la).

Após aprovação dos serviços e documentação, a Contratada emitirá e apresentará a(s) nota(s) fiscal(is), na sede da Superintendência Regional para o atesto do Fiscal do Contrato e do Superintendente Regional, para posterior encaminhamento à Coordenação-Geral competente para providências.

A medição do momento de transporte será realizada observando-se a menor distância entre a origem (indicada no croqui ou eventual fonte utilizada) e o local de execução dos serviços. Caso a empresa opte por outra origem/fonte de material de maior distância (desde que comunicada e aprovada pela fiscalização), deverá ser considerada a origem do croqui, definida pela administração como a mais vantajosa no orçamento, não sendo passível de remuneração a distância de transporte decorrente da alterações para maior por interesse exclusivo da contratada.

**Instrumento de Medição de Resultado - IMR**

A avaliação da execução do objeto também utilizará o Instrumento de Medição de Resultado - IMR, devendo haver o redimensionamento no pagamento com base nos indicadores estabelecidos, sempre que a Contratada:

- Não produzir os resultados, deixar de executar, ou não executar com a qualidade mínima exigida as atividades contratadas;
- Deixar de utilizar materiais e recursos humanos exigidos para a execução do serviço, ou utilizá-los com qualidade ou quantidade inferior à demandada.

O IMR será implementado a partir da primeira medição a contar da data de assinatura de contrato, cabendo ao fiscal técnico avaliar mensalmente a execução dos serviços prestados.

A utilização do IMR não impede a aplicação concomitante de outros mecanismos para a avaliação da prestação dos serviços.

Estabelece-se como Nota de Desempenho Global - NDG a avaliação da execução global do contrato, conforme critério abaixo:

**Quadro 4**

ATRIBUIÇÃO DE PONTOS PERDIDOS EM FUNÇÃO DA DESCRIÇÃO DA OCORRÊNCIA		
Descrição da ocorrência	Incidência	Pontos
Não cumprimento das demandas da fiscalização em relação ao Cronograma físico aprovado pelo fiscal.	Por demanda não cumprida e/ou não iniciada dentro de 48h.	5
Ausência de comunicação no prazo máximo de 24 (vinte e quatro) horas à fiscalização qualquer ocorrência anormal ou acidente que se verifique no local dos serviços, inclusive em caso de emergências.	Por notificação não cumprida dentro de 24h.	5
Execução dos serviços desacordo com as Normas técnicas vigentes.	Por notificação não cumprida e/ou correção não iniciada dentro de 48h.	5
Descumprimento das Normas Regulamentadoras (NR) referentes à Segurança do Trabalho	Por notificação não cumprida e/ou correção não iniciada dentro de 48h.	5



Má qualidade dos materiais empregados nos serviços.	Por notificação não cumprida e/ou correção não iniciada dentro de 48h.	5
Utilização de equipamentos obsoletos ou com mau funcionamento ou em desacordo com as especificações técnicas.	Por notificação não cumprida e/ou correção não iniciada dentro de 48h.	4
Equipe de pessoal insuficiente e/ou desqualificado para execução dos serviços.	Por notificação não cumprida e/ou correção não iniciada dentro de 48h.	4

**Quadro 5**

<b>CORRELAÇÃO DO FATOR DE DESCONTO COM A NOTA DE DESEMPENHO DO CONTRATO</b>	
<b>Nota de Desempenho Global</b>	<b>Fator de desconto (%)</b>
90 > NDG > 80	5 %
80 ≥ NDG > 50	10 %
NDG ≤ 50	20 %
Nota de Desempenho Global - NDG = 100 - ∑ Pontos Perdidos	
Meta da contratada: obter avaliação maior ou igual a 90 pontos: Fator de desconto = 0%	
<b>Valor devido mensal (R\$) = Valor previsto mensal (R\$) x (1-Fator de desconto (%))</b>	

A nota da CONTRATADA partirá de 100 (cem) pontos e será deduzida conforme ocorrências apontadas pela fiscalização.

A aplicação do fator de desconto é um procedimento ligado exclusivamente à medição dos serviços, e não elimina eventuais penalidades contratuais e previstas na lei de licitações referentes.

Caso haja descumprimento aos padrões de desempenho elencados no item 8 deste Termo de Referência, estes deverão ser aplicados especificamente naqueles grupos de desempenho avaliados, não sendo possível dupla penalização no IMR pela(s) mesma(s) ocorrência(s) ou não-conformidade(s) apontadas no padrão de desempenho.

Em caso de incidência continuada de redução de fator em três ocorrências consecutivas abaixo de 90% (noventa por cento), ou por mais de 5 (cinco) ocorrências abaixo de 90% (noventa por cento) ao longo de um ano de prestação de serviços, resultado do não atendimento dos indicadores previstos nos grupos de desempenho ou no IMR, deverá proceder com a extinção do contrato unilateral.



Além da providência prevista na alínea acima, também implicará na obrigatoriedade da Superintendência Regional realizar notificações prévias e iniciar os procedimentos de aplicação de sanções previstas em lei e na Instrução Normativa DG/DNIT nº 06, de maio de 2019 com as alterações feitas pela Instrução Normativa DG/DNIT nº 10, de 22 de agosto 2019 e pela Instrução Normativa DG/DNIT nº 52, de 03 de agosto de 2021.

### **Cronograma físico-financeiro e de desembolso**

O CONTRATADO deverá elaborar o CRONOGRAMA FÍSICO-FINANCEIRO adaptado à proposta apresentada.

Poderá haver ajustes nos Cronogramas, desde que devidamente justificado pela fiscalização do contrato e aprovado pelo Superintendente Regional, devendo os mesmos receberem números sequenciais.

Na elaboração dos cronogramas, a CONTRATADA deverá:

Obedecer ao prazo de execução do contrato de **1.095 (um mil e noventa e cinco) dias** consecutivos, conforme modelo dos **CRONOGRAMAS FÍSICO-FINANCEIROS – (ANEXOS V-A2, V-B2 e V-C2)**.

Considerar o período chuvoso da região e adequar os cronogramas conforme a natureza dos serviços.

Ter coerência na elaboração dos quadros em relação à sequência e duração das atividades.

O Cronograma Físico e Financeiro deverá ser entregue para análise e aprovação à Superintendência Regional do DNIT no Estado do Pará, no prazo máximo de 10 (dez) dias após a assinatura do contrato. Ressalta-se que será parte integrante do instrumento.

Nesse documento, a CONTRATADA deverá atentar para:

Antes do início de cada obra, o responsável técnico da empresa executora deverá realizar o planejamento financeiro dos serviços que serão executados ao longo do tempo.

A empresa executora deverá, no início da obra, entregar à empresa supervisora ou a respectiva unidade do DNIT a previsão de desembolso a fim de que o DNIT possa fazer as medições e efetivação dos pagamentos.

A empresa executora deverá, no início da obra, entregar à empresa supervisora ou a respectiva unidade do DNIT a previsão do quantitativo físico mensal a ser executado dos serviços que representem marcos (etapas) durante a execução da obra.

O cronograma deverá conter, além do quantitativo físico mensal a ser executado, o quantitativo acumulado efetivamente executado, permitindo um confronto entre o planejado e o realizado de cada serviço controlado.

O cronograma deverá ser carimbado e assinado pelo responsável técnico da empresa executora.

Caso haja aditivos contratuais que alterem o prazo da obra, deverá ser feita nova versão do cronograma, mantendo-se no relatório as versões anteriores, sempre numerados em ordem crescente.

Deverão ser consolidados os valores e percentuais, previstos e executados mensalmente e apresentados acumuladamente ao longo do período da obra.

O CRONOGRAMA FÍSICO-FINANCEIRO a ser proposto pela LICITANTE deverá apresentar as quantidades de serviços a serem executadas pelo contratado e é o elemento básico de controle da obra, como também elemento de referência para medição e pagamento. Com base nesse cronograma de licitação, será ajustado um cronograma de execução de acordo com a programação física e financeira existente por ocasião da assinatura do contrato ou de outro documento hábil.

A programação deverá ser entregue à Administração em até 10 (dez) dias após a assinatura do Contrato, em formato compatível com a ferramenta MS Project® ou similar.

### **Recebimento**

Ao final de cada etapa da execução contratual, conforme previsto no Cronograma Físico-Financeiro, a CONTRATADO apresentará a medição prévia dos serviços executados no período, por meio de planilha e memória de cálculo detalhada.

Uma etapa será considerada efetivamente concluída quando os serviços previstos para aquela etapa, no Cronograma Físico-Financeiro, estiverem executados em sua totalidade.

A CONTRATADO também apresentará, a cada medição, os documentos comprobatórios da procedência legal dos produtos e subprodutos florestais utilizados naquela etapa da execução contratual, quando for o caso.

Os serviços serão recebidos provisoriamente, no prazo de 15 (quinze) dias, pelos fiscais técnico e administrativo, mediante termos detalhados, quando verificado o cumprimento das exigências de caráter técnico e administrativo. (art. 140, inciso I, alínea "a", da Lei nº 14.133, de 2021 e arts. 22, inciso X e 23, inciso X, do Decreto nº 11.246, de 2022).



O prazo da disposição acima será contado do recebimento de comunicação de cobrança oriunda do contratado com a comprovação da prestação dos serviços a que se referem a parcela a ser paga.

O fiscal técnico do contrato realizará o recebimento provisório do objeto do contrato mediante termo detalhado que comprove o cumprimento das exigências de caráter técnico. (art. 22, inciso X, Decreto nº 11.246, de 2022).

O fiscal administrativo do contrato realizará o recebimento provisório do objeto do contrato mediante termo detalhado que comprove o cumprimento das exigências de caráter administrativo. (art. 23, inciso X, Decreto nº 11.246, de 2022)

O fiscal setorial do contrato, quando houver, realizará o recebimento provisório sob o ponto de vista técnico e administrativo.

Para efeito de recebimento provisório, ao final de cada período de faturamento, o fiscal técnico do contrato irá apurar o resultado das avaliações da execução do objeto e, se for o caso, a análise do desempenho e qualidade da prestação dos serviços realizados em consonância com os indicadores previstos, que poderá resultar no redimensionamento de valores a serem pagos à CONTRATADA, registrando em relatório a ser encaminhado ao gestor do contrato.

A CONTRATADA fica obrigada a reparar, corrigir, remover, reconstruir ou substituir, às suas expensas, no todo ou em parte, o objeto em que se verificarem vícios, defeitos ou incorreções resultantes da execução ou materiais empregados, cabendo à fiscalização não atestar a última e/ou única medição de serviços até que sejam sanadas todas as eventuais pendências que possam vir a ser apontadas no Recebimento Provisório.

A fiscalização não efetuará o ateste da última e/ou única medição de serviços até que sejam sanadas todas as eventuais pendências que possam vir a ser apontadas no Recebimento Provisório. (art. 119, c/c art. 140, da Lei nº 14.133, de 2021)

O recebimento provisório também ficará sujeito, à conclusão de todos os testes de campo e à entrega dos Manuais e Instruções exigíveis.

Os serviços poderão ser rejeitados, no todo ou em parte, quando em desacordo com as especificações constantes neste Termo de Referência e na proposta, sem prejuízo da aplicação das penalidades.

Quando a fiscalização for exercida por um único servidor, o Termo Detalhado deverá conter o registro, a análise e a conclusão acerca das ocorrências na execução do contrato, em relação à fiscalização técnica e administrativa e demais documentos que julgar necessários, devendo encaminhá-los ao gestor do contrato para recebimento definitivo.

Os serviços serão recebidos definitivamente no prazo de 150 (cento e cinquenta) dias, contados do recebimento provisório, por servidor ou comissão designada pela autoridade competente, após a verificação da qualidade e quantidade do serviço e consequente aceitação mediante termo detalhado, obedecendo os seguintes procedimentos:

Emitir documento comprobatório da avaliação realizada pelos fiscais técnico, administrativo e setorial, quando houver, no cumprimento de obrigações assumidas pelo contratado, com menção ao seu desempenho na execução contratual, baseado em indicadores objetivamente definidos e aferidos, e a eventuais penalidades aplicadas, devendo constar do cadastro de atesto de cumprimento de obrigações, conforme regulamento (art. 21, inciso VIII, Decreto nº 11.246, de 2022);

Realizar a análise dos relatórios e de toda a documentação apresentada pela fiscalização e, caso haja irregularidades que impeçam a liquidação e o pagamento da despesa, indicar as cláusulas contratuais pertinentes, solicitando à CONTRATADA, por escrito, as respectivas correções;

Emitir Termo Circunstanciado para efeito de recebimento definitivo dos serviços prestados, com base nos relatórios e documentações apresentadas;

Comunicar a empresa para que emita a Nota Fiscal ou Fatura, com o valor exato dimensionado pela fiscalização; e

Enviar a documentação pertinente ao setor de contratos para a formalização dos procedimentos de liquidação e pagamento, no valor dimensionado pela fiscalização e gestão.

No caso de controvérsia sobre a execução do objeto, quanto à dimensão, qualidade e quantidade, deverá ser observado o teor do art. 143, da Lei nº 14.133, de 2021, comunicando-se à empresa para emissão de Nota Fiscal no que pertine à parcela incontroversa da execução do objeto, para efeito de liquidação e pagamento.

Nenhum prazo de recebimento ocorrerá enquanto pendente a solução, pelo contratado, de inconsistências verificadas na execução do objeto ou no instrumento de cobrança.

O recebimento provisório ou definitivo não excluirá a responsabilidade civil pela solidez e pela segurança do serviço nem a responsabilidade ético-profissional pela perfeita execução do contrato.

## **Liquidação**

Recebida a Nota Fiscal ou documento de cobrança equivalente, correrá o prazo de dez dias úteis para fins de liquidação, na forma desta seção, prorrogáveis por igual período, nos termos do art. 7º, §2º da Instrução Normativa SEGES/ME nº 77, de 4 de novembro de 2022 - IN SEGES/ME nº 77, de 2022.



O prazo de que trata o item anterior será reduzido à metade, mantendo-se a possibilidade de prorrogação, nos casos de contratações decorrentes de despesas cujos valores não ultrapassem o limite de que trata o inciso II do art. 75, da Lei nº 14.133, de 2021.

Para fins de liquidação, o setor competente deve verificar se a Nota Fiscal ou Fatura apresentada expressa os elementos necessários e essenciais do documento, tais como:

- a. o prazo de validade;
- b. a data da emissão;
- c. os dados do contrato e do órgão contratante;
- d. o período respectivo de execução do contrato;
- e. o valor a pagar; e
- f. eventual destaque do valor de retenções tributárias cabíveis.

Havendo erro na apresentação da Nota Fiscal/Fatura, ou circunstância que impeça a liquidação da despesa, esta ficará sobrestada até que o contratado providencie as medidas saneadoras, reiniciando-se o prazo após a comprovação da regularização da situação, sem ônus à CONTRATANTE;

A Nota Fiscal ou Fatura deverá ser obrigatoriamente acompanhada da comprovação da regularidade fiscal, constatada por meio de consulta *on-line* ao SICAF ou, na impossibilidade de acesso ao referido Sistema, mediante consulta aos sítios eletrônicos oficiais ou à documentação mencionada no art. 68, da Lei nº 14.133, de 2021.

A Administração deverá realizar consulta ao SICAF para: a) verificar a manutenção das condições de habilitação exigidas no edital; b) identificar possível razão que impeça a participação em licitação, no âmbito do órgão ou entidade, proibição de contratar com o Poder Público, bem como ocorrências impeditivas indiretas.

Constatando-se, junto ao SICAF, a situação de irregularidade do contratado, será providenciada sua notificação, por escrito, para que, no prazo de 5 (cinco) dias úteis, regularize sua situação ou, no mesmo prazo, apresente sua defesa. O prazo poderá ser prorrogado uma vez, por igual período, a critério do CONTRATANTE.

Não havendo regularização ou sendo a defesa considerada improcedente, a CONTRATANTE deverá comunicar aos órgãos responsáveis pela fiscalização da regularidade fiscal quanto à inadimplência do contratado, bem como quanto à existência de pagamento a ser efetuado, para que sejam acionados os meios pertinentes e necessários para garantir o recebimento de seus créditos.

Persistindo a irregularidade, a CONTRATANTE deverá adotar as medidas necessárias à rescisão contratual nos autos do processo administrativo correspondente, assegurada ao contratado a ampla defesa.

Havendo a efetiva execução do objeto, os pagamentos serão realizados normalmente, até que se decida pela rescisão do contrato, caso o contratado não regularize sua situação junto ao SICAF.

### **Prazo de pagamento**

O pagamento será efetuado no prazo máximo de até 10 (dez) dias úteis, contados da finalização da liquidação da despesa, conforme seção anterior, nos termos do art. 7º, inciso II, da IN SEGES/ME nº 77, de 2022.

No caso de atraso pela CONTRATANTE, os valores devidos serão atualizados monetariamente entre o termo final do prazo de pagamento até a sua efetiva realização, mediante aplicação do índice Nacional de Preços ao Consumidor Amplo (IPCA) de correção monetária.

### **Forma de pagamento**

O pagamento será realizado através de ordem bancária, para crédito em banco, agência e conta corrente indicados pela CONTRATADA.

Será considerada data do pagamento o dia em que constar como emitida a ordem bancária para pagamento.

Quando do pagamento, será efetuada a retenção tributária prevista na legislação aplicável.

Independentemente do percentual de tributo inserido na planilha, quando houver, serão retidos na fonte, quando da realização do pagamento, os percentuais estabelecidos na legislação vigente.

Desde que a CONTRATADA não tenha concorrido, de alguma forma, para eventual atraso de pagamento, fica convencionado que a taxa de compensação financeira devida pela CONTRATANTE, entre a data do vencimento e o efetivo adimplemento da parcela é calculada mediante a aplicação da seguinte fórmula:

$$EM = I \times N \times VP$$

Onde:

EM = Encargos moratórios;

N = Número de dias entre a data prevista para o pagamento e a do efetivo pagamento;



VP = Valor da parcela a ser paga.

I = Índice de compensação financeira = 0,00016438, considerando "TX = Percentual da taxa anual = 6%", assim apurado:

$$I = (TX/100)/365$$

$$I = (6/100)/365$$

$$I = 0,00016438$$

A CONTRATADA regularmente optante pelo Simples Nacional, nos termos da Lei Complementar nº 123, de 2006, não sofrerá a retenção tributária quanto aos impostos e contribuições abrangidos por aquele regime. No entanto, o pagamento ficará condicionado à apresentação de comprovação, por meio de documento oficial, de que faz *jus* ao tratamento tributário favorecido, previsto na referida Lei Complementar.

O DNIT pagará à contratada, pelos serviços contratados e executados, o preço integrante da proposta aprovada, ressalvada a incidência de reajustamento.

O pagamento será efetuado pela Contratante a contar o prazo de 30 (trinta) dias contados do atesto na Nota Fiscal ou Fatura pelo fiscal do contrato, contendo o detalhamento dos serviços executados e dos materiais empregados, através de ordem bancária, para crédito em banco, agência e conta corrente indicados pelo contratado. O atesto na Nota Fiscal ou Fatura está condicionado a medição prévia dos serviços pelo fiscal do contrato.

É de inteira responsabilidade da empresa a entrega, no prazo máximo de 5 (cinco) dias após o processamento da medição, de toda documentação necessária à plena e correta formalização do processo de medição, condição imprescindível para o envio deste para pagamento. O atraso na entrega da documentação exigida, por parte da empresa, não poderá concorrer para futuros pleitos de ressarcimento por atraso de pagamento.

O pagamento referente a cada medição será liberado mediante a emissão de qualquer modalidade de ordem bancária, desde que o contratado efetue cobrança de forma a permitir o cumprimento das exigências legais, principalmente no que se refere a Regularidade Fiscal, nos termos do Edital.

A Nota Fiscal ou Fatura deverá ser obrigatoriamente acompanhada da comprovação da regularidade fiscal, constatada por meio de consulta *on-line* ao SICAF ou, na impossibilidade de acesso ao referido Sistema, mediante consulta aos sítios eletrônicos oficiais ou à documentação mencionada no art. 68 da Lei nº 14.133, de 2021.

Constatando-se, junto ao SICAF, a situação de irregularidade do fornecedor contratado, deverão ser tomadas as providências previstas na Instrução Normativa nº 19, de 28 de abril de 2021.

Para execução do pagamento de que trata o parágrafo anterior, o contratado deverá fazer constar da nota fiscal correspondente, emitida, sem rasura, em letra bem legível em nome do Departamento Nacional de Infraestrutura de Transportes, CNPJ nº 04.892.707/0001-00, o nome do banco, o número de sua conta bancária e a respectiva agência.

É vedada expressamente a realização de cobrança de forma diversa da estipulada no Edital, em especial a cobrança bancária, mediante boleto ou mesmo o protesto de título, sob pena de aplicação das sanções previstas no edital e indenização pelos danos decorrentes.

Havendo erro na apresentação da Nota Fiscal ou Fatura, ou circunstância que impeça a liquidação da despesa, o pagamento ficará sobrestado até que a Contratada providencie as medidas saneadoras. Nesta hipótese, o prazo para pagamento iniciar-se-á após a comprovação da regularização da situação, não acarretando qualquer ônus para a Contratante.

A Administração deduzirá do montante a ser pago os valores correspondentes às multas e/ou indenizações devidas pelo contratado.

O desconto de qualquer valor no pagamento devido ao contratado será precedido de processo administrativo em que será garantido à empresa o contraditório e a ampla defesa, com os recursos e meios que lhes são inerentes.

É permitido ao contratado transferir a terceiros os direitos ou créditos decorrentes do contrato, nos termos do art. 15 da Instrução Normativa nº 53, de 8 de julho de 2020, do Ministério da Economia.

Qualquer alteração nos dados bancários deverá ser comunicada ao DNIT, por meio de carta, ficando sob inteira responsabilidade do contratado os prejuízos decorrentes de pagamentos incorretos devido à falta de informação.

O pagamento efetuado pelo DNIT não isenta o contratado de suas obrigações e responsabilidades assumidas.

Será considerada data do pagamento o dia em que constar como emitida a ordem bancária para pagamento.

Antes de cada pagamento à contratada, será realizada consulta ao SICAF para verificar a manutenção das condições de habilitação exigidas no edital.

Constatando-se, junto ao SICAF, a situação de irregularidade da contratada, será providenciada sua notificação, por escrito, para que, no prazo de 5 (cinco) dias úteis, regularize sua situação ou, no mesmo prazo, apresente sua defesa. O prazo poderá ser prorrogado uma vez, por igual período, a critério da contratante.



Previamente à emissão de nota de empenho e a cada pagamento, a Administração deverá realizar consulta ao SICAF para identificar possível suspensão temporária de participação em licitação, no âmbito do órgão ou entidade, proibição de contratar com o Poder Público, bem como ocorrências impeditivas indiretas, observado o disposto no art. 29, da Instrução Normativa SEGES/MP nº 3, de 26 de abril de 2018.

Não havendo regularização ou sendo a defesa considerada improcedente, a contratante deverá comunicar aos órgãos responsáveis pela fiscalização da regularidade fiscal quanto à inadimplência da contratada, bem como quanto à existência de pagamento a ser efetuado, para que sejam acionados os meios pertinentes e necessários para garantir o recebimento de seus créditos.

Persistindo a irregularidade, a contratante deverá adotar as medidas necessárias à extinção do contrato nos autos do processo administrativo correspondente, assegurada à contratada a ampla defesa

Havendo a efetiva execução do objeto, os pagamentos serão realizados normalmente, até que se decida pela extinção do contrato, caso a contratada não regularize sua situação junto ao SICAF.

Será rescindido o contrato em execução com a contratada inadimplente no SICAF, salvo por motivo de economicidade, segurança nacional ou outro de interesse público de alta relevância, devidamente justificado, em qualquer caso, pela máxima autoridade da contratante.

Quando do pagamento, será efetuada a retenção tributária prevista na legislação aplicável, nos termos do item 6 do Anexo XI da Instrução Normativa SEGES/MP nº 5, de 26 de maio de 2017, quando couber.

Em relação ao Imposto Sobre Serviços de Qualquer Natureza - ISSQN, será considerada a Instrução Normativa nº 37, de 15 de julho de 2021, alterada pela Instrução Normativa nº 18, de 16 de agosto de 2022, que institui procedimentos para revisão, adequação, eventual estorno, estimativa e recolhimento do percentual embutido nas despesas fiscais a título de pagamento de ISSQN (ou outra que venha a substituí-la).

É vedado o pagamento, a qualquer título, por serviços prestados, à empresa privada que tenha em seu quadro societário servidor público da ativa do órgão contratante, com fundamento na Lei de Diretrizes Orçamentárias vigente.

#### **Reajuste / Repactuação**

Os preços contratuais, em Reais, poderão ser reajustados pelos Índices utilizados pelo DNIT, para o Setor Rodoviário, apurados e fornecidos pela Fundação Getúlio Vargas, de acordo com a Instrução Normativa nº 1, de 24 de janeiro de 2023, ou outra que vier a substituí-la, após decorrido 01 (um) ano **da data-base do orçamento preestabelecido no Edital**, nos termos do art. 3º, §1º, da Lei nº 10.192 de 2001, sendo o índice inicial referente ao mês do Orçamento do DNIT (SICRO, mês-base **OUTUBRO/2025** para o estado **PARÁ**).

No caso de atraso ou não divulgação do índice de reajustamento, a CONTRATANTE pagará à CONTRATADA a importância calculada pela última variação conhecida, liquidando a diferença correspondente tão logo seja divulgado o índice definitivo.

Nas aferições finais, o índice utilizado para reajuste será, obrigatoriamente, o definitivo.

Caso o índice estabelecido para reajustamento venha a ser extinto ou de qualquer forma não possa mais ser utilizado, será adotado, em substituição, o que vier a ser determinado pela legislação então em vigor.

Na ausência de previsão legal quanto ao índice substituto, as partes elegerão novo índice oficial, para reajustamento do preço do valor remanescente, por meio de termo aditivo.

O reajuste será realizado por apostilamento.

Não se admitirá como encargo financeiro juros, despesas bancárias e ônus semelhantes.

O valor da parcela de reajustamento deverá ser calculado conforme regra definida a seguir.

$$R = V (I_i - I_o) / I_o$$

Sendo:

R = Valor da parcela de reajustamento a ser calculada

I<sub>o</sub> = Índice de preço verificado no mês-base do orçamento do DNIT

I<sub>i</sub> = Índice de preço referente ao mês de reajustamento

V = Valor, a preços iniciais, da parcela do contrato ou serviço a ser reajustado

As misturas comerciais serão reajustadas através de índices de reajustamentos compostos, levando-se em consideração a participação do ligante presente na composição da mistura asfáltica, calculada por meio de média ponderada de seus custos associados, nos moldes do Anexo IV da Resolução DNIT nº 13, de 02 de junho de 2021.

#### **Antecipação de pagamento**



No caso de ocorrer antecipação da execução física, dentro do período, numa ou em mais etapas do cronograma, esta poderá ser considerada para efeito de medição, desde que exista saldo de empenho para sua cobertura.

Fica a CONTRATADA obrigada a devolver, com correção monetária, a integralidade do valor antecipado na hipótese de inexecução do objeto.

No caso de inexecução parcial, deverá haver a devolução do valor relativo à parcela não-executada do contrato.

O valor relativo à parcela antecipada e não executada do contrato será atualizado monetariamente pela variação acumulada do Índice Nacional de Preços ao Consumidor Amplo (IPCA), ou outro índice que venha a substituí-lo, desde a data do pagamento da antecipação até a data da devolução.

### Cessão de crédito

É admitida a cessão fiduciária de direitos creditícios com instituição financeira, nos termos e de acordo com os procedimentos previstos na Instrução Normativa SEGES/ME nº 53, de 8 de julho de 2020, conforme as regras deste presente tópico.

As cessões de crédito não fiduciárias dependerão de prévia aprovação da CONTRATANTE.

A eficácia da cessão de crédito, de qualquer natureza, em relação à Administração, está condicionada à celebração de termo aditivo ao contrato administrativo.

Sem prejuízo do regular atendimento da obrigação contratual de cumprimento de todas as condições de habilitação por parte da CONTRATADA (CEDENTE), a celebração do aditamento de cessão de crédito e a realização dos pagamentos respectivos também se condicionam à regularidade fiscal e trabalhista do cessionário, bem como à certificação de que o cessionário não se encontra impedido de licitar e contratar com o Poder Público, conforme a legislação em vigor, ou de receber benefícios ou incentivos fiscais ou creditícios, direta ou indiretamente, conforme o art. 12, da Lei nº 8.429 de 1992, tudo nos termos do Parecer JL-01, de 18 de maio de 2020.

O crédito a ser pago à cessionária é exatamente aquele que seria destinado à CEDENTE (CONTRATADA) pela execução do objeto contratual, restando absolutamente incólumes todas as defesas e exceções ao pagamento e todas as demais cláusulas exorbitantes ao direito comum aplicáveis no regime jurídico de direito público incidente sobre os contratos administrativos, incluindo a possibilidade de pagamento em conta vinculada ou de pagamento pela efetiva comprovação do fato gerador, quando for o caso, e o desconto de multas, glosas e prejuízos causado à Administração.

A cessão de crédito não afetará a execução do objeto contratado, que continuará sob a integral responsabilidade do contratado.

## 8. FORMAS E CRITÉRIOS DA SELEÇÃO DO FORNECE

### Forma de seleção e critério de julgamento da proposta

O fornecedor será selecionado por meio da realização de procedimento de **LICITAÇÃO**, na modalidade **PREGÃO**, sob a forma **ELETRÔNICA**, com adoção do critério de julgamento pelo **MENOR PREÇO**.

A disputa será no modo **ABERTO**, em que os licitantes apresentarão lances públicos e sucessivos, conforme previsões do art. 22, inciso I e art. 23 da Instrução Normativa SEGES/ME nº 73, de 30 de setembro de 2022 - IN SEGES/ME nº 73, de 2022, este último, a seguir transcrito:

*Art. 23. No modo de disputa aberto, de que trata o inciso I do caput do art. 22, a etapa de envio de lances durará dez minutos e, após isso, será prorrogada automaticamente pelo sistema quando houver lance ofertado nos últimos dois minutos do período de duração desta etapa.*

*§ 1º A prorrogação automática da etapa de envio de lances, de que trata o caput, será de dois minutos e ocorrerá sucessivamente sempre que houver lances enviados nesse período de prorrogação, inclusive quando se tratar de lances intermediários.*

*§ 2º Na hipótese de não haver novos lances na forma estabelecida no caput e no § 1º, a etapa será encerrada automaticamente, e o sistema ordenará e divulgará os lances conforme disposto no § 2º do art. 22.*

*§ 3º Definida a melhor proposta, se a diferença em relação à proposta classificada em segundo lugar for de pelo menos 5% (cinco por cento), o agente de contratação ou a comissão de contratação, quando o substituir, auxiliado pela equipe de apoio, poderá admitir o reinício da disputa aberta, nos termos estabelecidos no edital de licitação, para a definição das demais colocações.*

*§ 4º Após o reinício previsto no § 3º, os licitantes serão convocados para apresentar lances intermediários.*

*§ 5º Encerrada a etapa de que trata o § 4º, o sistema ordenará e divulgará os lances conforme disposto no § 2º do art. 22. (Destques acrescidos).*

O intervalo mínimo de diferença de valores ou percentuais entre os lances, que incidirá tanto em relação aos lances intermediários, quanto em relação à proposta que cobrir a melhor oferta deverá ser de 0,1% (um décimo por cento) (art. 22, §1º, da IN SEGES/ME nº 73, de 2022).

### Regime de execução



O regime de execução do contrato será por Preço Unitário, devido aos quantitativos serem elaborados com base em relatórios fotográficos, levantados pela Unidade Local. Dessa forma, os quantitativos são estimados com uma imprecisão intrínseca à sua natureza.

### **Critérios de aceitabilidade de preços**

A proposta de preços, que compreende a descrição, de forma clara e específica do material ou serviço ofertado pelo LICITANTE, preço unitário e preço total, deverá ser compatível com as especificações constantes neste Termo de Referência e seus anexos, mediante preenchimento do PLANO ANUAL DE TRABALHO E ORÇAMENTO (ANEXOS IV-A1, IV-B1 e IV-C2), bem como o CRONOGRAMA FÍSICO-FINANCEIRO (ANEXOS V-A2, V-B2 e V-C2), observado o disposto no art. 4º, inciso I e art. 29 e ss. da IN SEGES/ME nº 73, de 2022.

**O LICITANTE não poderá apresentar preços superiores aos estabelecidos no orçamento referencial do DNIT**, sejam eles no preço dos insumos ou no valor total do serviço. Não serão permitidas alterações nas quantidades ou exclusões dos itens constantes das composições de preços unitários, e quanto ao valor total do serviço, este não poderá ser superior ao do orçamento. Serão exigidas todas as composições de preços unitários. O LICITANTE fica obrigado a seguir os parâmetros de composição do SICRO, mês-base **OUTUBRO/2025**, para o **Estado do PARÁ**.

O licitante que estiver mais bem colocado na disputa deverá apresentar à Administração, por meio eletrônico, planilha que contenha o preço global, os quantitativos e os preços unitários tidos como relevantes, conforme modelo de planilha elaborada pela Administração, para efeito de avaliação de exequibilidade (art. 59, §3º, da Lei nº 14.133/2021);[ME/SEGES1]

O prazo de validade das propostas será de **60 (sessenta) dias**, a contar da data de sua assinatura.

### **Exigências de habilitação**

Para fins de habilitação, deverá o licitante comprovar os seguintes requisitos:

#### **Habilitação jurídica**

**Pessoa física:** cédula de identidade (RG) ou documento equivalente que, por força de lei, tenha validade para fins de identificação em todo o território nacional;

**Empresário individual:** inscrição no Registro Público de Empresas Mercantis, a cargo da Junta Comercial da respectiva sede;

**Microempreendedor Individual - MEI:** Certificado da Condição de Microempreendedor Individual - CCMEI, cuja aceitação ficará condicionada à verificação da autenticidade no sítio <https://www.gov.br/empresas-e-negocios/pt-br/empreendedor>;

Sociedade empresária, sociedade limitada unipessoal – SLU ou sociedade identificada como empresa individual de responsabilidade limitada - EIRELI: inscrição do ato constitutivo, estatuto ou contrato social no Registro Público de Empresas Mercantis, a cargo da Junta Comercial da respectiva sede, acompanhada de documento comprobatório de seus administradores;

**Sociedade empresária estrangeira:** portaria de autorização de funcionamento no Brasil, publicada no Diário Oficial da União e arquivada na Junta Comercial da unidade federativa onde se localizar a filial, agência, sucursal ou estabelecimento, a qual será considerada como sua sede, conforme Instrução Normativa DREI/ME nº 77, de 18 de março de 2020.

**Sociedade simples:** inscrição do ato constitutivo no Registro Civil de Pessoas Jurídicas do local de sua sede, acompanhada de documento comprobatório de seus administradores;

**Filial, sucursal ou agência de sociedade simples ou empresária:** inscrição do ato constitutivo da filial, sucursal ou agência da sociedade simples ou empresária, respectivamente, no Registro Civil das Pessoas Jurídicas ou no Registro Público de Empresas Mercantis onde opera, com averbação no Registro onde tem sede a matriz

**Sociedade cooperativa:** ata de fundação e estatuto social, com a ata da assembleia que o aprovou, devidamente arquivado na Junta Comercial ou inscrito no Registro Civil das Pessoas Jurídicas da respectiva sede, além do registro de que trata o art. 107 da Lei nº 5.764, de 16 de dezembro 1971.

Os documentos apresentados deverão estar acompanhados de todas as alterações ou da consolidação respectiva.

#### **Habilitação fiscal, social e trabalhista**

Prova de inscrição no Cadastro Nacional de Pessoas Jurídicas ou no Cadastro de Pessoas Físicas, conforme o caso;

Prova de regularidade fiscal perante a Fazenda Nacional, mediante apresentação de certidão expedida conjuntamente pela Secretaria da Receita Federal do Brasil (RFB) e pela Procuradoria-Geral da Fazenda Nacional (PGFN), referente a todos os créditos tributários federais e à Dívida Ativa da União (DAU) por elas administrados, inclusive aqueles relativos à Seguridade Social, nos termos da Portaria Conjunta nº 1.751, de 02 de outubro de 2014, do Secretário da Receita Federal do Brasil e da Procuradora-Geral da Fazenda Nacional.

Prova de regularidade com o Fundo de Garantia do Tempo de Serviço (FGTS);

Prova de inexistência de débitos inadimplidos perante a Justiça do Trabalho, mediante a apresentação de certidão negativa ou positiva com efeito de negativa, nos termos do Título VII-A da Consolidação das Leis do Trabalho, aprovada pelo Decreto-Lei nº 5.452, de 1º de maio de 1943;



Prova de inscrição no cadastro de contribuintes Municipal relativo ao domicílio ou sede do fornecedor, pertinente ao seu ramo de atividade e compatível com o objeto contratual;

Prova de regularidade com a Fazenda Municipal do domicílio ou sede do fornecedor, relativa à atividade em cujo exercício contrata ou concorre;

Caso o fornecedor seja considerado isento dos tributos relacionados ao objeto contratual, deverá comprovar tal condição mediante a apresentação de declaração da Fazenda respectiva do seu domicílio ou sede, ou outra equivalente, na forma da lei.

O fornecedor enquadrado como microempreendedor individual que pretenda auferir os benefícios do tratamento diferenciado previstos na Lei Complementar n. 123, de 2006, estará dispensado da prova de inscrição nos cadastros de contribuintes estadual e municipal.

**Qualificação Econômico-Financeira**

Certidão negativa de insolvência civil expedida pelo distribuidor do domicílio ou sede do licitante, caso se trate de pessoa física, desde que admitida a sua participação na licitação (art. 5º, inciso II, alínea “c”, da Instrução Normativa Seges/ME nº 116, de 2021), ou de sociedade simples;

Certidão negativa de falência expedida pelo distribuidor da sede do fornecedor - Lei nº 14.133, de 2021, art. 69, *caput*, inciso II);

Balanco patrimonial, demonstração de resultado de exercício e demais demonstrações contábeis dos 2 (dois) últimos exercícios sociais, comprovando:

índices de Liquidez Geral (LG), Liquidez Corrente (LC), e Solvência Geral (SG) superiores a 1 (um);

As empresas criadas no exercício financeiro da licitação deverão atender a todas as exigências da habilitação e poderão substituir os demonstrativos contábeis pelo balanço de abertura; e

Os documentos referidos acima limitar-se-ão ao último exercício no caso de a pessoa jurídica ter sido constituída há menos de 2 (dois) anos.

Os documentos referidos acima deverão ser exigidos com base no limite definido pela Receita Federal do Brasil para transmissão da Escrituração Contábil Digital - ECD ao Sped (§4º do art. 16 da Instrução Normativa SEGES/MP nº 3, de 2018).

Caso a empresa licitante apresente resultado inferior ou igual a 1 (um) em qualquer dos índices de Liquidez Geral (LG), Solvência Geral (SG) e Liquidez Corrente (LC), será exigido para fins de habilitação patrimônio líquido mínimo de 10% (dez por cento) do valor estimado da contratação e deve ser proporcional aos riscos que a inexecução total ou parcial do contrato poderá acarretar para a Administração.

As empresas criadas no exercício financeiro da licitação deverão atender a todas as exigências da habilitação e poderão substituir os demonstrativos contábeis pelo balanço de abertura. (Lei nº 14.133, de 2021, art. 65, §1º).

**Qualificação Técnica**

Declaração de que o licitante tomou conhecimento de todas as informações e das condições locais para o cumprimento das obrigações objeto da licitação.

A declaração acima poderá ser substituída por declaração formal assinada pelo responsável técnico do licitante acerca do conhecimento pleno das condições e peculiaridades da contratação.

Registro ou inscrição da empresa LICITANTE no CREA (Conselho Regional de Engenharia e Agronomia), ou em outro conselho competente, da região a que estiver vinculada, que comprove o exercício da atividade relacionada com o objeto da licitação.

Quando se tratar de dirigente ou sócio da empresa LICITANTE, tal comprovação será feita por meio do ato constitutivo da mesma e certidão do CREA ou Conselho Profissional competente devidamente atualizada, no caso de prestador de serviços com contrato escrito firmado com o LICITANTE, será aceita a declaração de compromisso de vinculação contratual futura, caso o LICITANTE se sagre vencedor do certame.

Para comprovar a aptidão à execução do objeto a ser contratado, a LICITANTE deverá atender às exigências quanto à capacidade técnica operacional e à capacidade técnica profissional, conforme descrito a seguir:

A LICITANTE deve comprovar experiência na execução de objeto de mesmo caráter e de igual complexidade ou superior, e que comprove ter executado as parcelas de maior relevância, de acordo com os quadros adiante, elaboradas conforme o disposto na Instrução Normativa DNIT nº 58, de 17 de setembro de 2021, alterada pela Instrução Normativa nº 4, de 08 de março de 2022. A comprovação deve ser feita por meio de “atestado” e/ou “certidão” e/ou “declaração”, emitido por pessoa jurídica e registrado no CREA ou Conselho Profissional Competente (Capacidade Técnica Operacional).

QUADRO 06 - CAPACIDADE TÉCNICA OPERACIONAL - SERVIÇO(S) REQUERIDOS(S)			
Lote	Descrição	Extensão do Lote Pretendido	Extensão a ser comprovada
1	Execução de Serviços de Conservação e/ou Manutenção e/ou Restauração em Rodovias	74,80 km	≥ 37,00 km



	Pavimentadas		
2	Execução de Serviços de Conservação e/ou Manutenção e/ou Restauração em Rodovias Pavimentadas	66,50 km	≥ 33,00 km
3	Execução de Serviços de Conservação e/ou Manutenção e/ou Restauração em Rodovias Pavimentadas	70,00 km	≥ 35,00 km

QUADRO 07 - CAPACIDADE TÉCNICA OPERACIONAL - SERVIÇO(S) REQUERIDOS(S)			
Lote	Descrição	Quantidade utilizada	Quantidade a ser comprovada
1	Execução de Concreto Asfáltico	62.832,00 t	≥ 15.000,00 t
	Reciclagem de pavimento Asfáltico	104.720,00 m³	≥ 25.000,00 m³
2	Execução de Concreto Asfáltico	55.860,00 t	≥ 12.000,00 t
	Reciclagem de pavimento Asfáltico	93.099,99 m³	≥ 22.000,00 m³
3	Execução de Concreto asfáltico	58.800,00 t	≥ 13.000,00 t
	Reciclagem de pavimento asfáltico	97.999,98 m³	≥ 23.000,00 m³

Observações:

1. Os serviços elencados nesta lista foram selecionados por serem serviços típicos e representativos dos contratos de obras de manutenção rodoviária, além de apresentarem relevância quanto ao aspecto financeiro contribuindo com valores superiores a 4,0% do orçamento do DNIT.

2. Será admitido o somatório de atestados para os serviços do Quadro 7.

3. Deverão ser observadas as seguintes condições na apresentação dos atestados:

A(s) certidão(ões) e/ou atestado(s) apresentado(s) deverá(ão) conter as seguintes informações básicas:

- Nome do contratado e do contratante
- Identificação do objeto do contrato (tipo ou natureza do serviço)
- Localização do serviço (rodovia, trecho, subtrecho, extensão ou ferrovia, hidrovia).
- Serviços executados (discriminação e quantidades).

4. O atestado ou certidão que não atender a todas as características citadas nas condições acima, não serão considerados pelo Pregoeiro Oficial SR-PA /DNIT.

5. Os atestados e/ou certidões de Capacidade Técnico-Operacional deverão ter sido emitidos por pessoas jurídicas de direito público ou privado, neles constando os contratos, nomes do contratado, do contratante e discriminação dos serviços.

6. Quando a certidão e /ou atestado não for emitido pelo contratante principal do serviço (órgão ou ente público), deverá ser juntada à documentação pelo menos um dos seguintes documentos:

- Declaração formal do contratante principal confirmando que a empresa indicada foi responsável pela sua execução;
- Autorização da subcontratação pelo contratante principal, em que conste o nome do Licitante subcontratado para o qual se está emitindo o atestado;
- Contrato firmado entre contratado principal e licitante subcontratado, devidamente registrado no conselho profissional competente.

7. Os atestados de capacidade Técnico-Profissional e Técnico-Operacional (empresa) poderão ser apresentados da seguinte maneira:

- Um atestado para cada item exigido; ou
- Atestado que contenha um ou mais itens exigidos.



O “profissional técnico indicado” deverá ter experiência na execução de objeto de mesmo caráter e de igual complexidade ou superior, que comprove a parcela relevante elaborada conforme o disposto na Instrução Normativa DNIT nº 58, de 17 de setembro de 2021, alterada pela Instrução Normativa nº 4, de 08 de março de 2022. A comprovação deve ser feita por meio de “atestado” e/ou “certidão” e/ou “declaração”, expedida pelo CREA, CAU ou CRT da região pertinente, em nome do(s) responsável(is) técnico(s) e/ou membros da equipe técnica que participarão da obra, que demonstre a Anotação de Responsabilidade Técnica – ART, o Registro de Responsabilidade Técnica – RRT ou o Termo de Responsabilidade Técnica - TRT, relativo à execução dos serviços que compõem as parcelas de maior relevância técnica e valor significativo da contratação (Capacidade Técnica Profissional).

**Quadro 8**

LOTE	SERVIÇO REQUERIDO
1	Execução de Serviços de Conservação e/ou Manutenção e/ou Restauração em Rodovias Pavimentadas
2	Execução de Serviços de Conservação e/ou Manutenção e/ou Restauração em Rodovias Pavimentadas
3	Execução de Serviços de Conservação e/ou Manutenção e/ou Restauração em Rodovias Pavimentadas

**Quadro 9**

LOTE	SERVIÇO(S) REQUERIDO(S)
1	Execução de Concreto asfáltico
	Reciclagem de pavimento asfáltico
2	Execução de Concreto asfáltico
	Reciclagem de pavimento asfáltico
3	Reciclagem de pavimento asfáltico
	Execução de Concreto asfáltico

**Observações:**

1. Apresentar somente o(s) atestado(s) e/ou certidão(ões) necessário(s) e suficiente(s) para a comprovação do exigido, e indicar com marca texto os itens que comprovarão as exigências. Somente serão aceitos atestados e/ou certidões de capacidade Técnico-Profissional devidamente registrados no CREA.
2. Faculta-se à futura contratada indicar 1 (um) profissional de nível superior (Engenharia Civil ou equivalente) como co-responsável, vinculado à Anotação de Responsabilidade Técnica do responsável técnico para auxiliar na execução contratual, mediante aceitação do DNIT, sem a necessidade de apresentação de atestado(s) e/ou certidão(ões) deste profissional. Neste caso, deverá, obrigatoriamente, ser formalizada a vinculação com a ART do responsável técnico, sendo que o profissional indicado como responsável técnico no certame licitatório não ficará isento de suas responsabilidades.
3. A comprovação do vínculo empregatício do(s) profissional(is) relacionado(s) na observação "2", acima, será feita mediante cópia da Carteira Profissional de Trabalho e da Ficha de Registro de Empregados (FRE) que demonstrem a identificação do(s) profissional(is) e guia de recolhimento do FGTS onde conste o nome do(s) profissional(is).
  - Será admitida a comprovação do vínculo profissional por meio de contrato de prestação de serviços, celebrado de acordo com a legislação civil comum.
  - Quando se tratar de dirigente ou sócio da empresa licitante tal comprovação será feita através do ato constitutivo da mesma e certidão do CREA, devidamente atualizada.
  - Anexar a(s) declaração(ões) individual(is), por escrito do(s) profissional(is) apresentado(s) para atendimento às alíneas acima, autorizando sua(s) inclusão(ões) na equipe técnica, e que irá(ão) participar na execução dos trabalhos.
4. Deverão ser observadas as seguintes condições na apresentação dos atestados:

A(s) certidão(ões) e/ou atestado(s) apresentado(s) deverá(ão) conter as seguintes informações básicas:

- Nome do contratado e do contratante



- Identificação do objeto do contrato (tipo ou natureza do serviço)
- Localização do serviço (rodovia, trecho, subtrecho, extensão ou ferrovia, hidrovia).
- Serviços executados (discriminação e quantidades).

5. O atestado ou certidão que não atender a todas as características citadas nas condições acima, não serão considerados pelo Pregoeiro Oficial SR-PA /DNIT.

6. Os atestados e/ou certidões de Capacidade Técnica-Profissional deverão ter sido emitidos por pessoas jurídicas de direito público ou privado, neles constando os contratos, nomes do contratado, do contratante e discriminação dos serviços.

7. Quando a certidão e/ou atestado não for emitida pelo contratante principal da obra (órgão ou ente público), deverá ser juntada à documentação:

- Declaração formal do contratante principal confirmando que o técnico indicado foi responsável técnico pela sua execução, ou um de seus responsáveis técnicos, ou;
- Comprovação por meio de Carteira Profissional de trabalho e Ficha de Registro de Empresa – FRE acompanhados do recolhimento do Fundo de Garantia por Tempo de Serviço, todos esses com data referente ao período de execução do objeto do atestado/certidão, ou;
- Contrato de trabalho registrado no Conselho Regional do Profissional à época da execução do objeto do atestado/certidão.

Declaração formal emitida pela LICITANTE de que os equipamentos necessários para execução dos serviços de que trata o objeto desta licitação estarão disponíveis e em perfeitas condições de uso quando da contratação. Esses equipamentos estarão sujeitos à vistoria “*in loco*” pelo DNIT, por ocasião da contratação e sempre que necessário.

#### Documentos a serem enviados

Modelos de documentos a serem enviados via sítio eletrônico "Compras.gov.br" pelo licitante vencedor da fase de lances dentro do prazo de até 24 (vinte e quatro) horas após a convocação do pregoeiro:

a. Proposta de preços:

Tabela 7 - Informações Compras.gov.br

LOTE	CATMAT/ CATSER	ESPECIFICAÇÃO	UND	QTDE	VALOR UNITÁRIO MÁXIMO	VALOR TOTAL
01	22225	Execução dos Serviços de Manutenção (Conservação/Recuperação) na Rodovia BR-163/PA; Trecho: Div. MT/PA – Front. Brasil /Suriname; Subtrecho: Entr. BR-163/230 (Rurópolis) – Início Ponte S/Igarapé Onça; Segmento: km 788,60 – km 863,40; Extensão: 74,80 km; SNV202601A: 163BPA1150 – 163BPA1160; Lote 01.	SV	1,00	<b>R\$ 133.524.379,80</b>	<b>R\$ 133.524.379,80</b>
02	22225	Execução dos Serviços de Manutenção (Conservação/Recuperação) na Rodovia BR-163/PA; Trecho: Div. MT/PA – Front. Brasil /Suriname; Subtrecho: Início Ponte S/Igarapé Onça – Entr. PA-443 (Trevo de Belterra); Segmento: km 863,40 – km 929,90; Extensão: 66,50 km; SNV202601A: 163BPA1170 – 163BPA1200, Lote 02.	SV	1,00	<b>R\$ 137.303.640,46</b>	<b>R\$ 137.303.640,46</b>



03	22225	Execução dos Serviços de Manutenção (Conservação/Recuperação) na Rodovia BR-163/PA; Trecho: Div. MT/PA – Front. Brasil/Suriname; Subtrecho: Acesso à Vila São Jorge – Acesso Sul Santarém (Início Trecho Municipal); Segmento: km 929,90 – km 999,90; Extensão: 70,00 km; SNV202601A: 163BPA1200 – 163BPA1240; Lote 03.	SV	1,00	R\$ 165.073.365,38	R\$ 165.073.365,38
----	-------	---	----	------	--------------------	--------------------

- b. Orçamentos conforme planilhas nos ANEXOS II-A, II-B e II-C preenchidas com os preços da licitante;
- c. COMPOSIÇÕES DE PREÇOS UNITÁRIOS de todos os serviços, incluindo as composições dos Serviços Auxiliares, composições dos tempos fixos, Administração Local – Detalhada e Resumo, as composições dos itens de avaliação por desempenho, Mobilização e Desmobilização, Canteiro de Obras, Aquisição e Transporte de Material Betuminoso, conforme ANEXOS III-A, III-B e III-C do Edital e composições do novo SICRO, mês-base **OUTUBRO/2025. As composições que por ventura compuseram os estudos mas que não foram apresentadas quantidades previstas, deverão ser desconsideradas pela licitante, e caso sejam apresentadas não serão avaliadas pela comissão responsável pela licitação, não tendo validade;**
- d. Cronogramas Físico-Financeiros conforme ANEXO V-A2 (SEI nº 22429241), ANEXO V-B2 (SEI nº 22429312) e ANEXO V-C2 (SEI nº 22429355);
- e. Planilha dos Encargos Sociais, cujo modelo encontra-se no Volume 4 – Tomo 2 do Manual de Custos de Infraestrutura de Transportes disponível no site <https://www.gov.br/dnit/pt-br/assuntos/planejamento-e-pesquisa/custos-e-pagamentos/custos-e-pagamentos-dnit/sistemas-de-custos/sicro/manuais-de-custos-de-infraestrutura-de-transportes/manuais-de-custos-de-infraestrutura-de-transportes>. Tal modelo de referência acima citado é do Estado do Rio de Janeiro e está separado por profissional, contudo, destaca-se que cada licitante deverá apropriar seus encargos próprios, podendo apresentar uma planilha única para todos os profissionais;
- f. Planilha Consolidada contendo os Encargos Sociais, Encargos Adicionais, Encargos Complementares, conforme modelo da Tabela XX do Volume 4 – Tomo 4 do Manual de Custos de Infraestrutura de Transportes disponível no site <https://www.gov.br/dnit/pt-br/assuntos/planejamento-e-pesquisa/custos-e-pagamentos/custos-e-pagamentos-dnit/sistemas-de-custos/sicro/manuais-de-custos-de-infraestrutura-de-transportes/manuais-de-custos-de-infraestrutura-de-transportes>. Tal modelo de referência acima citado não corresponde a data base do orçamento da presente licitação e deve ser elaborado com os valores da licitante não podendo ser desconsiderados ou adotados valores inexequíveis em itens obrigatórios e/ou essenciais para realização do objeto licitado;
- g. Composição da parcela de Bonificação e Despesas Indiretas (BDI) dos serviços de engenharia deste empreendimento, elaborada com os percentuais da licitante, conforme planilha modelo a seguir **(Selic utilizada no modelo 15,00%)**:

**Tabela 8 - Bonificação e Despesas Indiretas (BDI)**

DESCRIÇÃO DAS PARCELAS		CONSERVAÇÃO RODOVIÁRIA	
Despesas Indiretas		% sobre o PV	% sobre o CD
Administração Central	Variável - f(CD)	6,66%	9,00%



Despesas Financeiras	1,15% sobre (PV-Lucro)	1,05%	1,42%
Seguros e Garantias Contratuais	0,25% do PV	0,25%	0,34%
Riscos	0,50% do PV	0,50%	0,68%
<b>Subtotal 1</b>		<b>8,46%</b>	<b>11,43%</b>
<b>Benefícios</b>		<b>% sobre o PV</b>	<b>% sobre o CD</b>
Lucro	Variável - f(CD)	8,88%	12,00%
<b>Subtotal 2</b>		<b>8,88%</b>	<b>12,00%</b>
<b>Tributos</b>		<b>% sobre o PV</b>	<b>% sobre o CD</b>
PIS	0,65% do PV	0,65%	0,88%
COFINS	3,00% do PV	3,00%	4,05%
ISSQN	5,00% do PV	5,00%	6,76%
<b>Subtotal 3</b>		<b>8,65%</b>	<b>11,69%</b>
<b>Total – BDI (%)</b>		<b>25,99%</b>	<b>35,12%</b>

- h. Os custos tributários do ISSQN na composição do BDI foram calculados utilizando média ponderada, de forma proporcional à extensão de cada município em relação à extensão total do trecho e considerando a alíquota fixada na legislação tributária de cada município abrangido pela execução dos serviços. Ressalta-se que o ISSQN calculado é referencial, cabendo às empresas apurarem a legislação aplicável e as deduções possíveis de acordo com sua proposta.

Juntamente com a documentação de habilitação, a ser anexada em sistema próprio, deverá ser encaminhada uma carta assinada por Diretor (es), ou pessoa legalmente habilitada (procuração por instrumento público), comprovando a delegação de poderes para fazê-lo em nome da empresa, claramente afirmando:

- Estar ciente das condições da licitação, que assume responsabilidade pela autenticidade de todos os documentos apresentados e que fornecerá quaisquer informações complementares solicitadas pelo DNIT;
- Que executará o (s) serviços (s) de acordo com o Termo de Referência, Especificações Gerais para Obras Rodoviárias e demais Normas e Instruções fornecidas pelo DNIT, Normas Técnicas da ABNT e àquelas complementares, que alocará todos os equipamentos, pessoal e materiais necessários, que tomará todas as medidas para assegurar um controle de qualidade adequado, bem como prevenirá e mitigará o impacto sobre o meio ambiente, sobre os usuários e os moradores vizinhos e que demonstrará rotineiramente à Fiscalização o alcance em todos os serviços e na obra como um todo;
- Que se compromete a dispor, para emprego imediato, dos equipamentos necessários para execução das obras de que trata o objeto do Edital e que estes deverão estar em perfeitas condições de uso quando da contratação das obras. Estes equipamentos estarão sujeitos a vistoria “in loco” pelo DNIT, por ocasião da contratação e sempre que necessário;
- Que a qualquer momento e por necessidade dos serviços fará a alocação de qualquer tipo de equipamento compatível com a natureza dos serviços a serem executados por solicitação do DNIT, sem ônus de mobilização para este, ainda que não previsto, em prazo compatível com a necessidade que motivou a solicitação;



- e. Que se compromete a estar pronto para a execução dos serviços a partir da data de recebimento da Ordem de Serviço, sob pena da configuração disposta no art. 162 da Lei nº 14.133, de 2021;
- f. Que tomou conhecimento de todas as informações e das condições locais para o cumprimento das obrigações, objeto da licitação e obteve os documentos necessários à formulação da proposta;
- g. Que executará os serviços de acordo com o (s) prazo (s) estabelecido (s) no Edital;
- h. Que providenciará, assim que for assinado o contrato, a Anotação de Responsabilidade Técnica do (s) responsável (is) técnico (s) indicados em sua proposta, junto ao CREA;
- i. Que implantará, no prazo determinado pelo eng.º fiscal do DNIT, as placas de obra e institucionais nas quantidades e modelos estabelecidos pelo Órgão;
- j. Que cumprirá as determinações constantes da NR-18 (Condições e Meio Ambiente de Trabalho na Indústria da Construção);
- k. Que respeitará a Convenção Coletiva do Trabalho;
- l. Estar ciente de que, em virtude das concessões de Rodovias Federais que estão sendo planejadas pelo Governo Federal, o contrato poderá ser rescindido ou ter segmentos suprimidos por interesse da Administração antes do prazo de encerramento previsto, sem direito a qualquer tipo de reivindicação pela empresa contratada e sem qualquer ônus ao DNIT.

## 9. ESTIMATIVAS DO VALOR DA CONTRATAÇÃO

O custo estimado da contratação é de: **LOTE 01: R\$ 133.524.379,80 (cento e trinta e três milhões, quinhentos e vinte e quatro mil trezentos e setenta e nove reais e oitenta centavos)**, **LOTE 02: R\$ 137.303.640,46 (cento e trinta e sete milhões, trezentos e três mil seiscentos e quarenta reais e quarenta e seis centavos)** e **LOTE 03: R\$ 165.073.365,38 (cento e sessenta e cinco milhões, setenta e três mil trezentos e sessenta e cinco reais e trinta e oito centavos)**; conforme custos unitários presentes na "**Tabela 3 – LOTE 01 – Planilha de Quantidades e Preços**", na "**Tabela 4 – LOTE 02 – Planilha de Quantidades e Preços**" e na "**Tabela 5 – LOTE 03 – Planilha de Quantidades e Preços**", previstas no item 3.3.

Os preços unitários que deram origem ao valor do orçamento referencial, foram extraídos das Tabelas do SICRO, Tabelas da ANP e Cotações. Mês base: **OUTUBRO/2025 sem desoneração, BDI: 35,12%** e encargos sociais, adicionais e complementares, por categoria profissional, conforme Relatório Sintético de Mão-de-Obra e Manuais do SICRO.

Foram elaborados orçamentos nas condições de recolhimento de tributos onerada e desonerada, conforme orientação contida na Instrução Normativa DNIT nº 62, de 17 de setembro de 2021 e em conformidade com o art. 7º da Lei nº 12.546, de 2011, dos quais adotou-se o menor orçamento com/sem desoneração da mão de obra, garantindo assim maior economicidade à Administração Pública.

O Fator de Interferência de Tráfego calculado foi de 0,00%, considerando o VMD da rodovia BR-163/PA, nos segmentos compreendidos entre o km 786,30 e o km 998,00; e a proximidade de centros urbanos. O FIT foi aplicado em serviços com interferência do tráfego, conforme consta nas composições detalhadas.

Realça que as premissas básicas mais relevantes que pautaram a elaboração do orçamento referencial estão contidas nos seguintes documentos:

- a. Sistema de Custos Referenciais de Obras – SICRO, **mês-base OUTUBRO/2025** (sem desoneração), para o **Estado do Pará**;
- b. Manuais de Custos de Infraestrutura de Transportes do SICRO publicado em 2017;
- c. Informativo SICRO nº 01, de 2017;
- d. Informativo SICRO nº 01, de 2021;
- e. Instrução Normativa DNIT nº 62, de 17 de setembro de 2021, que regula critérios para utilização dos custos referenciais dispostos nos sistemas de custos referenciais do DNIT nos casos especiais que disciplina.
- f. Memorando Circular nº 219/2014 – DIR, de 14 de outubro de 2014 que trata dos preços unitários dos insumos brita e areia no âmbito dos projetos e contratos da CGMRR;
- g. Memorando nº 322/2014 – CGCIT/DIREX, de 05 de outubro de 2014 que trata sobre os preços unitários dos insumos brita e areia;
- h. Memorando Circular nº 1247/2017 - DIREX que trata sobre a aplicação de BDI diferenciado em Insumos Comerciais Oriundos de Usinagem;
- i. Ofício-Circular nº 2699/2024 (SEI DNIT nº 17818943)/ASSESSORIA/DPP/DNIT SEDE, que trata da repercussão da taxa Selic (10,50% a.a) no SICRO.
- j. Resolução nº 8, de 6 de novembro de 2023, que trata da rotina de procedimentos relativos à elaboração do Plano Anual de Trabalho e Orçamento – PATO e à execução, medição, fiscalização, prorrogação e adequação de contratos de PATO.
- k. Instrução Normativa DNIT nº 1, de 24 de janeiro de 2023, que regulamenta a aplicação dos índices de reajustamentos de contratos de obras e serviços de engenharia no âmbito do DNIT.

## 10. ADEQUAÇÃO ORÇAMENTÁRIA

As despesas decorrentes da presente contratação correrão à conta de recursos específicos consignados no Orçamento Geral da União.

A contratação será atendida pela seguinte dotação:

- I. Gestão/Unidade: 39252 – DIR / 393016 – DNIT SRE-PA;
- II. Fonte de Recursos: 0100 e/ou 0111;



- III. Programa de Trabalho: 26.782.3106.163Q.0010 – Intervenções para Recuperação e Restauração de Rodovias Federais;
- IV. Elemento de Despesa: 449051;
- V. Plano Interno: MT00806.

Na Declaração de Existência de Recursos Orçamentários e na Declaração exigida na Lei Complementar 101/2000 (artigos 15 a 17) constam informações de que a despesa prevista para o empreendimento se encontra no Plano Plurianual - PPA 2024-2027, (Lei 14802/2024, de 10/01/2024), tendo adequação orçamentária e financeira com a Lei Orçamentária Anual - LOA/2026 ( Lei nº 15.346, de 14/01/2026), bem como possui compatibilidade com a Lei de Diretrizes Orçamentárias - LDO (Lei 15.321, de 31/12/2025 - Publicada no DOU em 31/12/2025).

A dotação relativa aos exercícios financeiros subsequentes será indicada após aprovação da Lei Orçamentária respectiva e liberação dos créditos correspondentes, mediante apostilamento.

## 11. OBRIGAÇÕES DO LICITANTE VENCEDOR

Executar os serviços, objeto desta licitação, observando este Termo de Referência e, de modo geral, as Especificações e as Normas Técnicas vigentes no DNIT, aquelas complementares e particulares e outras pertinentes aos serviços em licitação, constantes dos respectivos projetos, as instruções, recomendações e determinações da Fiscalização e, quando houver, da Supervisão e dos Órgãos Ambientais;

Atender e cumprir os padrões e critérios de desempenho do Plano Anual de Trabalho e Orçamento – PATO contida na Resolução nº 8, de 6 de novembro de 2023 ou quaisquer normativos que a substitua;

Emitir relatórios mensais das atividades desenvolvidas, de cunho gerencial, em que constarão todas as informações técnicas dos serviços.

Prestar os serviços dentro dos parâmetros e rotinas estabelecidos, fornecendo todos os materiais, equipamentos e utensílios em quantidade, qualidade e tecnologia adequadas, com a observância às recomendações aceitas pela boa técnica, normas e legislação;

Manter em perfeito estado de limpeza os locais afetados pela execução dos serviços, recolhendo os entulhos, dando-lhes o destino adequado;

Prestar assessoria técnica com orientações, sugestões, instruções ou recomendações, exemplos de aplicação em outros serviços e assistências técnicas de interesse do DNIT em relação a serviços e atividades que envolvam o objeto do contrato, fornecendo normas para aperfeiçoar e garantir eficiência aos serviços;

Manter, durante a execução dos serviços, o pessoal devidamente uniformizado, limpo, em boas condições de higiene e segurança, identificados com crachás e usando, quando for o caso, equipamento de proteção individual (EPI) apropriado. Assegurar aos seus trabalhadores ambiente de trabalho, inclusive equipamentos e instalações, em condições adequadas ao cumprimento das normas de saúde, segurança e bem-estar no trabalho;

Comunicar ao DNIT, sempre que for iniciar uma atividade ou da conclusão de atividades em execução, mantendo estreita comunicação com a fiscalização;

Pagar em dia os salários e demais benefícios aos seus empregados, bem como recolher, no prazo legal, todos os encargos e tributos;

Sempre que solicitado pelo Fiscal do contrato, comprovar a vinculação dos funcionários ao contrato;

Manter durante toda a vigência do contrato, em compatibilidade com as obrigações assumidas, todas as condições de habilitação e qualificação exigidas na licitação;

Refazer, às suas expensas, os trabalhos executados em desacordo com o estabelecido no instrumento contratual, neste Termo de Referência e seus anexos, bem como substituir aqueles realizados com materiais defeituosos ou com vício de construção, pelo prazo de 05 (cinco) anos, contado da data de emissão do Termo de Recebimento Definitivo;

Responsabilizar-se pela perfeita execução e completo acabamento dos serviços contratados, obrigando-se a prestar assistência técnica e administrativa necessária para assegurar andamento conveniente dos trabalhos;

Submeter à fiscalização as amostras de todos os materiais a serem empregados nos serviços antes da sua execução, quando solicitado;

Responsabilizar-se pelos ônus resultantes de quaisquer ações, demandas, custos e despesas decorrentes de danos, ocorridos por culpa sua ou de qualquer de seus empregados e prepostos, obrigando-se por quaisquer responsabilidades decorrentes de ações judiciais movidas por terceiros, que lhe venham a ser exigidas por força de lei, ligadas ao cumprimento do presente edital;

Responder por danos materiais, ou físicos, causados por seus empregados diretamente ao DNIT ou a terceiros, decorrentes de sua culpa ou dolo;

Prestar esclarecimentos ao DNIT sobre eventuais atos ou fatos noticiados que a envolva, independente de solicitação;

A CONTRATADA fica obrigada, quando demandando pelo DNIT, a elaborar o Relatório de Comunicação de Obras (RCO);



Elaborar e manter o Diário de Obras, que será preenchido diariamente pelo engenheiro residente da empresa e pelo fiscal do DNIT. Ao término de cada mês, uma via do Diário de Obras deverá ser anexado à medição mensal dos serviços executados, devendo permanecer outra via arquivada no canteiro de obras da empresa;

Providenciar, já no primeiro mês de vigência do contrato, a implantação de placas institucionais da obra, no início e no fim de cada segmento, conforme modelo a ser definido, sem ônus ao DNIT. A empresa também será responsável pela manutenção das placas de identificação das obras;

Manter sua avaliação acima da nota 6, conforme **AVALIAÇÃO DE DESEMPENHO DAS EMPRESAS CONTRATADAS PELO DNIT** contida na **INSTRUÇÃO NORMATIVA DNIT Nº 39, DE 28 DE JULHO DE 2021**, ou outra que venha a substituí-la;

Fornecer, mensalmente, declaração por escrito de que estão cumprindo integralmente com todas as obrigações trabalhistas e previdenciárias decorrentes deste contrato, de acordo com o disposto no art. 121, da Lei nº 14.133, de 2021, conforme a seguir:

**MINUTA DE DECLARAÇÃO REFERENTE AO ART. 121 DA LEI Nº 14.133, de 2021**

[NOME DA CONTRATADA], nos termos do Contrato nº \_\_\_\_\_ que tem por objetivo a execução de \_\_\_\_\_ declaro, para os efeitos do art. 121, da Lei nº 14.133, de 2021, que relativamente ao mês de \_\_\_\_\_ de 20\_\_\_\_, foram cumpridas todas as obrigações trabalhistas e previdenciárias decorrentes do referido contrato.

Comunicar ao Fiscal do contrato, no prazo de 24 (vinte e quatro) horas, qualquer ocorrência anormal ou acidente que se verifique no local dos serviços;

Paralisar, por determinação da Contratante, qualquer atividade que não esteja sendo executada de acordo com a boa técnica ou que ponha em risco a segurança de pessoas ou bens de terceiros;

A empresa deverá manter no canteiro de obras cópia do contrato, CREA e ART do engenheiro responsável técnico, licenças ambientais e demais documentos referentes aos serviços;

O descumprimento total ou parcial das obrigações e responsabilidades assumidas pela Contratada, sobretudo quanto às obrigações e encargos sociais e trabalhistas, ensejará a aplicação de sanções administrativas, previstas neste Termo de Referência e na legislação vigente, podendo culminar em extinção do contrato, conforme disposto nos artigos 155 e 156 da Lei nº 14.133, de 2021.

Realizar, conforme o caso, por meio de laboratórios previamente aprovados pela fiscalização e sob suas custas, os testes, ensaios, exames e provas necessárias ao controle de qualidade dos materiais, serviços e equipamentos a serem aplicados nos trabalhos, conforme procedimento previsto neste Termo de Referência e demais documentos anexos;

Responder por qualquer acidente de trabalho na execução dos serviços, por uso indevido de patentes registradas em nome de terceiros, por danos resultantes de defeitos ou incorreções dos serviços ou dos bens da Contratante, de seus funcionários ou de terceiros, ainda que ocorridos em via pública junto ao serviço de engenharia;

Obter junto aos órgãos competentes, conforme o caso, as licenças necessárias e demais documentos e autorizações exigíveis, na forma da legislação aplicável;

Adotar as providências e precauções necessárias, inclusive consulta nos respectivos órgãos, se necessário for, a fim de que não venham a ser danificadas as redes hidrossanitárias, elétricas e de comunicação;

Alocar profissionais altamente especializados para o desenvolvimento dos trabalhos. A qualquer tempo, a Fiscalização poderá solicitar a substituição de qualquer membro da equipe técnica da licitante vencedora, desde que entenda que seja benéfico ao desenvolvimento dos trabalhos;

Arcar com o ônus decorrente de eventual equívoco no dimensionamento dos quantitativos de sua proposta, inclusive quanto aos custos variáveis decorrentes de fatores futuros e incertos, caso o previsto inicialmente em sua proposta não seja satisfatório para o atendimento do objeto da licitação, exceto quando ocorrer alterações motivadas pela Administração conforme art. 124 da Lei nº 14.133, de 2021.

Guardar sigilo sobre todas as informações obtidas em decorrência do cumprimento do contrato;

Cumprir, durante todo o período de execução do contrato, a reserva de cargos prevista em lei para pessoa com deficiência ou para reabilitado da Previdência Social, bem como as regras de acessibilidade previstas na legislação, quando a contratada houver se beneficiado da preferência estabelecida pela Lei nº 13.146, de 2015 (art. 116 da Lei nº 14.133, de 2021).

Não permitir a utilização de qualquer trabalho do menor de dezoito anos, exceto na condição de aprendiz para os maiores de quatorze anos; nem permitir a utilização do trabalho do menor de dezoito anos em trabalho noturno, perigoso ou insalubre;

Entregar as áreas afetadas pelos serviços totalmente recuperadas e limpas, sendo efetuado o replantio de gramas nas valas, recomposição de calçadas, asfaltos e outros.

Submeter previamente, por escrito, à Contratante, para análise e aprovação, quaisquer mudanças nos métodos executivos que fujam às especificações do memorial descritivo.



Prestar todo esclarecimento ou informação solicitada pela Contratante ou por seus prepostos, garantindo-lhes o acesso, a qualquer tempo, ao local dos trabalhos, bem como aos documentos relativos à execução do empreendimento.

Responsabilizar-se pelo cumprimento das obrigações previstas em Acordo, Convenção, Dissídio Coletivo de Trabalho ou equivalentes das categorias abrangidas pelo contrato, por todas as obrigações trabalhistas, sociais, previdenciárias, tributárias e as demais previstas em legislação específica, cuja inadimplência não transfere a responsabilidade à CONTRATANTE, conforme previsão do art. 121 da Lei nº 14.133, de 2021.

Quando não for possível a verificação da regularidade no Sistema de Cadastro de Fornecedores – SICAF, a empresa contratada deverá entregar ao setor responsável pela fiscalização do contrato, até o dia trinta do mês seguinte ao da prestação dos serviços, os seguintes documentos: 1) prova de regularidade relativa à Seguridade Social; 2) certidão conjunta relativa aos tributos federais e à Dívida Ativa da União; 3) certidões que comprovem a regularidade perante as Fazendas Estadual, Distrital e Municipal do domicílio ou sede do contratado; 4) Certidão de Regularidade do FGTS – CRF; e 5) Certidão Negativa de Débitos Trabalhistas – CNDT, conforme alínea "c" do item 10.2 do Anexo VIII-B da Instrução Normativa SEGES/MP nº 5, de 26 de maio de 2017;

Vedar a utilização, na execução dos serviços, de empregado que seja familiar de agente público ocupante de cargo em comissão ou função de confiança no órgão Contratante, nos termos do art. 7º do Decreto nº 7.203, de 4 de junho de 2010;

Responsabilizar-se pelos vícios e danos decorrentes da execução do objeto, de acordo com os arts. 14 e 17 a 27, do Código de Defesa do Consumidor (Lei nº 8.078, de 11 de setembro de 1990), ficando a Contratante autorizada a descontar da garantia prestada, caso exigida no edital, ou dos pagamentos devidos à Contratada, o valor correspondente aos danos sofridos;

Utilizar somente matéria-prima florestal procedente, nos termos do art. 11 do Decreto nº 5.975, de 30 de novembro de 2006, de: (a) manejo florestal, realizado por meio de Plano de Manejo Florestal Sustentável - PMFS devidamente aprovado pelo órgão competente do Sistema Nacional do Meio Ambiente - SISNAMA; (b) supressão da vegetação natural, devidamente autorizada pelo órgão competente do Sistema Nacional do Meio Ambiente - SISNAMA; (c) florestas plantadas; e (d) outras fontes de biomassa florestal, definidas em normas específicas do órgão ambiental competente.

Comprovar a procedência legal dos produtos ou subprodutos florestais utilizados em cada etapa da execução contratual, nos termos do inciso IX do art. 4º da Instrução Normativa SLTI/MP nº 1, de 19 de janeiro de 2010.

Observar as diretrizes, critérios e procedimentos para a gestão dos resíduos da construção civil estabelecidos na Resolução nº 307, de 05 de julho de 2002, com as alterações posteriores, do Conselho Nacional de Meio Ambiente - CONAMA, conforme art. 4º, §§ 2º e 3º, da Instrução Normativa SLTI /MP nº 1, de 19 de janeiro de 2010, nos seguintes termos:

O gerenciamento dos resíduos originários da contratação deverá obedecer às diretrizes técnicas e procedimentos do Programa Municipal de Gerenciamento de Resíduos da Construção Civil, ou do Projeto de Gerenciamento de Resíduos da Construção Civil apresentado ao órgão competente, conforme o caso;

Nos termos dos arts. 3º e 10 da Resolução nº 307, de 05 de julho de 2002, a CONTRATADA deverá providenciar a destinação ambientalmente adequada dos resíduos da construção civil originários da contratação, obedecendo, no que couber, aos seguintes procedimentos:

Resíduos Classe A (reutilizáveis ou recicláveis como agregados): deverão ser reutilizados ou reciclados na forma de agregados, ou encaminhados a aterros de resíduos classe A de reservação de material para usos futuros;

Resíduos Classe B (recicláveis para outras destinações): deverão ser reutilizados, reciclados ou encaminhados a áreas de armazenamento temporário, sendo dispostos de modo a permitir a sua utilização ou reciclagem futura;

Resíduos Classe C (para os quais não foram desenvolvidas tecnologias ou aplicações economicamente viáveis que permitam a sua reciclagem/recuperação): deverão ser armazenados, transportados e destinados em conformidade com as normas técnicas específicas;

Resíduos Classe D (perigosos, contaminados ou prejudiciais à saúde): deverão ser armazenados, transportados, reutilizados e destinados em conformidade com as normas técnicas específicas.

Em nenhuma hipótese a Contratada poderá dispor os resíduos originários da contratação em aterros de resíduos sólidos urbanos, áreas de “bota fora”, encostas, corpos d’água, lotes vagos e áreas protegidas por Lei, bem como em áreas não licenciadas;

Para fins de fiscalização do fiel cumprimento do Programa Municipal de Gerenciamento de Resíduos da Construção Civil, ou do Projeto de Gerenciamento de Resíduos da Construção Civil, conforme o caso, a CONTRATADA comprovará, sob pena de multa, que todos os resíduos removidos estão acompanhados de Controle de Transporte de Resíduos, em conformidade com as normas da Agência Brasileira de Normas Técnicas - ABNT, ABNT NBR ns. 15.112, 15.113, 15.114, 15.115 e 15.116, de 2004.

Observar as seguintes diretrizes de caráter ambiental:

Qualquer instalação, equipamento ou processo, situado em local fixo, que libere ou emita matéria para a atmosfera, por emissão pontual ou fugitiva, utilizado na execução contratual, deverá respeitar os limites máximos de emissão de poluentes admitidos na Resolução CONAMA nº 382, de 26 de dezembro de 2006, e legislação correlata, de acordo com o poluente e o tipo de fonte;



Na execução contratual, conforme o caso, a emissão de ruídos não poderá ultrapassar os níveis considerados aceitáveis pela Norma NBR-10.151 - Avaliação do Ruído em Áreas Habitadas visando o conforto da comunidade, da Associação Brasileira de Normas Técnicas - ABNT, ou aqueles estabelecidos na NBR-10.152 - Níveis de Ruído para conforto acústico, da Associação Brasileira de Normas Técnicas - ABNT, nos termos da Resolução CONAMA nº 1, de 08 de março de 1990, e legislação correlata;

A CONTRATADA deverá executar o objeto durante o horário comercial, em caso de necessidade de atendimento em horário extra, a CONTRATADA deverá arcar com todas as despesas não gerando nenhum ônus para o CONTRATANTE.

A CONTRATADA é obrigada a responder por todos os encargos sociais, adicionais (alimentação, EPI, ferramentas, transporte e exames ocupacionais), complementares (cesta básica, assistência médica e seguro de vida), salários, uniformes, impostos e demais encargos inerentes à execução dos serviços prestados.

A CONTRATADA deverá providenciar, como procedimento inicial, o estaqueamento de todo trecho contratado, com demarcação das estacas de 20 em 20 metros no bordo da pista de rolamento e identificação das estacas de 100 em 100 metros, sem ônus ao DNIT, em cumprimento às determinações do Acórdão 829/2004 – TCU/Plenário.

Também se constitui como obrigação da empresa o registro fotográfico de todos os serviços executados no período, que ajudarão a comprovar a plena execução dos trabalhos. Desse modo, cada encarregado das diversas frentes de serviço deverá dispor de equipamento fotográfico, com a orientação de registrar todas as intervenções realizadas, antes e após sua execução, sem ônus ao DNIT.

Cabe informar que o croqui de identificação e localização das fontes de materiais poderá ser readequado somente em hipótese de fato superveniente (ausência de licenciamento ambiental, falta de material, fechamento da usina, paralisação de operação, entre outros, desde que devidamente comprovados) ou a interesse próprio da Administração. No caso de alteração, o croqui deverá ser remodelado a fim de permitir a remuneração dos transportes de acordo com a realidade da obra.

A CONTRATADA deverá elaborar estudos para definição dos traços das misturas betuminosas, que serão submetidas à aprovação prévia do DNIT.

A CONTRATADA deverá elaborar e cumprir, sem ônus para o DNIT, o Programa de Condições e Meio Ambiente de Trabalho na Indústria da Construção - PCMAT, observando o disposto no item 18.3.4 da Norma Regulamentadora nº 18 do Ministério do Trabalho e Emprego, inclusive com a avaliação dos riscos e propositura de medidas preventivas e de proteção e segurança no Programa de Prevenção de Riscos Ambientais - PPRA para a execução da atividade de lançamento de vigas pré-moldadas.

Divulgar a Política de Segurança da Informação e Comunicações (POSIC) disposta na Portaria nº 1.745, de 29 de março de 2021 e suas normas complementares aos seus empregados e prepostos envolvidos em atividades no DNIT.

## **12. OBRIGAÇÕES DO DNIT**

O DNIT deverá indicar pelo menos um representante da Administração para acompanhar e fiscalizar a execução das atividades inerentes aos objetos contratados, conforme dispõe o art. 117 da Lei nº 14.133, de 2021, assim como, fazer cumprir fielmente o que estabelece este Edital e todas as demais disposições legais para contratação e execução dos serviços e obras rodoviárias.

A fiscalização deverá registrar as ocorrências e as deficiências verificadas, oficiando à licitante vencedora para a imediata correção das irregularidades apontadas.

Nomear gestor e fiscal administrativo, ou setor administrativo, para o contrato, quando couber;

Proporcionar todas as condições necessárias para que a LICITANTE vencedora possa cumprir o objeto desta licitação.

Fornecer a qualquer tempo e com o máximo de presteza, mediante solicitação escrita da CONTRATADA, informações adicionais, dirimir dúvidas e orientá-la em casos omissos.

A existência e a atuação da fiscalização do DNIT em nada restringe a responsabilidade técnica única, integral e exclusiva da LICITANTE vencedora, no que concerne à execução do objeto contratado.

Efetuar o pagamento mensal nas condições pactuadas.

Efetuar as retenções tributárias devidas sobre o valor da fatura de serviços da Contratada, em conformidade com o Anexo XI, Item 6 da Instrução Normativa SEGES/MP nº 5, de 26 de maio de 2017;

Avaliar a empresa CONTRATADA conforme Avaliação de Desempenho das Empresas contida na Instrução Normativa nº 39, de 28 de julho de 2021, ou outra que a venha substituir.

Avaliar a empresa conforme os critérios e os procedimentos necessários à contratação de Planos Anuais de Trabalho e Orçamento - PATO por parâmetro de desempenho contratada, contida na Resolução nº 8, de 6 de novembro de 2023, ou quaisquer normativos que as substituam.



Avaliar a empresa conforme os critérios do Instrumento de Medição de Resultado - IMR, contidos na Resolução nº 8, de 6 de novembro de 2023.

Atestar a execução do contrato.

Arquivar, entre outros documentos, de projetos, "*as built*", especificações técnicas, orçamentos, termos de recebimento, contratos e aditamentos, relatórios de inspeções técnicas após o recebimento do serviço e notificações expedidas;

Observar a Política de Segurança da Informação e Comunicações (POSI) estabelecida pela Portaria nº 1.745, de 29 de março de 2021 e suas normas complementares.

Observar e cumprir o art. 7º do Decreto nº 7.203, de 4 de junho de 2010, vedando que familiar de agente público preste serviços no órgão ou entidade em que este exerça cargo em comissão ou função de confiança.

Observar e cumprir determinações presentes no art. 5º da Instrução Normativa MPOG nº 05, de 2017, quanto a vedações à Administração e seus servidores de praticar atos de ingerência na administração da contratada, tais como:

- I. possibilitar ou dar causa a atos de subordinação, vinculação hierárquica, prestação de contas, aplicação de sanção e supervisão direta sobre os empregados da contratada;
- II. exercer o poder de mando sobre os empregados da contratada, devendo reportar-se somente aos prepostos ou responsáveis por ela indicados, exceto quando o objeto da contratação prever a notificação direta para a execução das tarefas previamente descritas no contrato de prestação de serviços para a função específica, tais como nos serviços de recepção, apoio administrativo ou ao usuário;
- III. direcionar a contratação de pessoas para trabalhar nas empresas contratadas;
- IV. promover ou aceitar o desvio de funções dos trabalhadores da contratada, mediante a utilização destes em atividades distintas daquelas previstas no objeto da contratação e em relação à função específica para a qual o trabalhador foi contratado;
- V. considerar os trabalhadores da contratada como colaboradores eventuais do próprio órgão ou entidade responsável pela contratação, especialmente para efeito de concessão de diárias e passagens;
- VI. definir o valor da remuneração dos trabalhadores da empresa contratada para prestar os serviços, salvo nos casos específicos em que se necessitam de profissionais com habilitação/experiência superior a daqueles que, no mercado, são remunerados pelo piso salarial da categoria, desde que justificadamente; e
- VII. conceder aos trabalhadores da contratada direitos típicos de servidores públicos, tais como recesso, ponto facultativo, dentre outros.

Cumprir as demais obrigações contidas no edital do Pregão.

## 13. INFRAÇÕES E SANÇÕES ADMINISTRATIVAS

Descumpridas as obrigações e condições de licitação/contratação previstas neste Termo de Referência, e/ou, no Edital, e/ou no Contrato, serão aplicadas as penalidades conforme hipótese e gradação descritas nos artigos 155, 156 e ss. da Lei nº 14.133, de 2021; aplicável, no que cabível, a Instrução Normativa DG/DNIT nº 06, de 2019 com as alterações feitas pela Instrução Normativa DG/DNIT nº 10, de 22 de agosto 2019 e pela Instrução Normativa DG/DNIT nº 52, de 03 de agosto de 2021; e eventuais alterações ou edições subsequentes.

Comete infração administrativa, nos termos da Lei nº 14.133, de 2021, a LICITANTE/CONTRATADA que:

- a. der causa à inexecução parcial do contrato;
- b. der causa à inexecução parcial do contrato que cause grave dano à Administração ou ao funcionamento dos serviços públicos ou ao interesse coletivo;
- c. der causa à inexecução total do contrato;
- d. deixar de entregar a documentação exigida para o certame;
- e. não manter a proposta, salvo em decorrência de fato superveniente devidamente justificado;
- f. não celebrar o contrato ou não entregar a documentação exigida para a contratação, quando convocado dentro do prazo de validade de sua proposta;
- g. ensejar o retardamento da execução ou da entrega do objeto da contratação sem motivo justificado;
- h. apresentar declaração ou documentação falsa exigida para o certame ou prestar declaração falsa durante a licitação ou a execução do contrato;
- i. fraudar a licitação ou praticar ato fraudulento na execução do contrato;
- j. comportar-se de modo inidôneo ou cometer fraude de qualquer natureza;
- k. praticar atos ilícitos com vistas a frustrar os objetivos da licitação;
- l. praticar ato lesivo previsto no art. 5º da Lei nº 12.846, de 1º de agosto de 2013.

Serão aplicadas à LICITANTE/CONTRATADA que incorrer nas infrações acima descritas as seguintes sanções:

- I. **Advertência**, quando a CONTRATADA der causa à inexecução parcial do contrato, sempre que não se justificar a imposição de penalidade mais grave (art. 156, §2º, da Lei nº 14.133, de 2021);
- II. **Impedimento de licitar e contratar**, quando praticadas as condutas descritas nas alíneas “b”, “c”, “d”, “e”, “f” e “g” do subitem acima, sempre que não se justificar a imposição de penalidade mais grave e impedirá o responsável de licitar ou contratar no âmbito da Administração Pública direta e indireta do ente federativo que tiver aplicado a sanção, pelo prazo máximo de 3 (três) anos. (art. 156, § 4º, da Lei nº 14.133, de 2021);



III. **Declaração de inidoneidade para licitar e contratar**, quando praticadas as condutas descritas nas alíneas “h”, “i”, “j”, “k” e “l” do subitem acima, bem como nas alíneas alíneas “b”, “c”, “d”, “e”, “f” e “g”, que justifiquem a imposição de penalidade mais grave que o impedimento de licitar e contratar e impedirá o responsável de licitar ou contratar no âmbito da Administração Pública direta e indireta de todos os entes federativos, pelo prazo mínimo de 3 (três) anos e máximo de 6 (seis) anos (art. 156, §5º, da Lei nº 14.133, de 2021).

IV. **Multa:**

- i. Moratória de 0,33% (trinta e três centésimos por cento) por dia de atraso injustificado sobre o valor da parcela inadimplida, até o limite de 30 (trinta) dias;
- ii. Moratória de 0,66% (sessenta e seis centésimos por cento) por dia de atraso que exceder o item anterior, calculados desde o trigésimo primeiro dia de atraso, sobre o valor correspondente à parte inadimplida, em caráter excepcional e a critério do órgão contratante.
- iii. Moratória de 0,07% (sete centésimos por cento) do valor total do contrato por dia de atraso injustificado, até o máximo de 2% (dois por cento), pela inobservância do prazo fixado para apresentação, suplementação ou reposição da garantia.
- iv. O atraso superior a 25 (vinte e cinco) dias autoriza a Administração a promover a extinção do contrato por descumprimento ou cumprimento irregular de suas cláusulas, conforme dispõe o inciso I do art. 137 da Lei nº 14.133, de 2021.
- v. Compensatória, para a infração descrita na alínea “a” do subitem 6.1, a multa será de 5% do valor do Contrato.
- vi. Compensatória, para infração descrita na alínea “b” do subitem 6.1, a multa será de 15% do valor do Contrato.
- vii. Compensatória, para a inexecução total do contrato prevista na alínea “c” do subitem 6.1, de 20% do valor do Contrato.
- viii. Compensatória, para infrações descritas na alínea “d” do subitem 6.1, a multa será de 3% do valor do Contrato.
- ix. Compensatória, para as infrações descritas nas alíneas “e” a “h” do subitem 6.1, de 1% a 5% do valor do Contrato.

A aplicação das sanções previstas neste instrumento não exclui, em hipótese alguma, a obrigação de reparação integral do dano causado ao Contratante (art. 156, §9º, da Lei nº 14.133, de 2021).

Todas as sanções previstas poderão ser aplicadas cumulativamente com a multa (art. 156, §7º, da Lei nº 14.133, de 2021).

Antes da aplicação da multa será facultada a defesa do interessado no prazo de 15 (quinze) dias úteis, contado da data de sua intimação (art. 157, da Lei nº 14.133, de 2021).

Se a multa aplicada e as indenizações cabíveis forem superiores ao valor do pagamento eventualmente devido pela Contratante à CONTRATADA, além da perda desse valor, a diferença será descontada da garantia prestada ou será cobrada judicialmente (art. 156, §8º, da Lei nº 14.133, de 2021).

Previamente ao encaminhamento à cobrança judicial, a multa poderá ser recolhida administrativamente no prazo máximo de 30 (trinta) dias, a contar da data do recebimento da comunicação enviada pela autoridade competente.

A aplicação das sanções realizar-se-á em processo administrativo que assegure o contraditório e a ampla defesa à CONTRATADA, observando-se o procedimento previsto no caput e parágrafos do art. 158 da Lei nº 14.133, de 2021, para as penalidades de impedimento de licitar e contratar e de declaração de inidoneidade para licitar ou contratar.

Na aplicação das sanções serão considerados (art. 156, §1º, da Lei nº 14.133, de 2021):

- a. a natureza e a gravidade da infração cometida;
- b. as peculiaridades do caso concreto;
- c. as circunstâncias agravantes ou atenuantes;
- d. os danos que dela provierem para o Contratante;
- e. a implantação ou o aperfeiçoamento de programa de integridade, conforme normas e orientações dos órgãos de controle.

Os atos previstos como infrações administrativas na Lei nº 14.133, de 2021, ou em outras leis de licitações e contratos da Administração Pública que também sejam tipificados como atos lesivos na Lei nº 12.846, de 2013, serão apurados e julgados conjuntamente, nos mesmos autos, observados o rito procedimental e autoridade competente definidos na referida Lei (art. 159).

A personalidade jurídica da CONTRATADA poderá ser desconsiderada sempre que utilizada com abuso do direito para facilitar, encobrir ou dissimular a prática dos atos ilícitos previstos contratualmente ou para provocar confusão patrimonial, e, nesse caso, todos os efeitos das sanções aplicadas à pessoa jurídica serão estendidos aos seus administradores e sócios com poderes de administração, à pessoa jurídica sucessora ou à empresa do mesmo ramo com relação de coligação ou controle, de fato ou de direito, com a CONTRATADA, observados, em todos os casos, o contraditório, a ampla defesa e a obrigatoriedade de análise jurídica prévia (art. 160, da Lei nº 14.133, de 2021).

A Contratante deverá, no prazo máximo de 15 (quinze) dias úteis, contado da data de aplicação da sanção, informar e manter atualizados os dados relativos às sanções por ela aplicadas, para fins de publicidade no Cadastro Nacional de Empresas Inidôneas e Suspensas (Ceis) e no Cadastro Nacional de Empresas Punidas (Cnep), instituídos no âmbito do Poder Executivo Federal (art. 161, da Lei nº 14.133, de 2021).



As sanções de impedimento de licitar e contratar e declaração de inidoneidade para licitar ou contratar são passíveis de reabilitação na forma do art. 163 da Lei nº 14.133/21.

Os débitos da CONTRATADA para com a Administração contratante, resultantes de multa administrativa e/ou indenizações, não inscritos em dívida ativa, poderão ser compensados, total ou parcialmente, com os créditos devidos pelo referido órgão decorrentes deste mesmo contrato ou de outros contratos administrativos que a CONTRATADA possua com o mesmo órgão ora contratante, na forma da Instrução Normativa SEGES/ME nº 26, de 13 de abril de 2022.

## 14. Responsáveis

Todas as assinaturas eletrônicas seguem o horário oficial de Brasília e fundamentam-se no §3º do Art. 4º do [Decreto nº 10.543, de 13 de novembro de 2020](#).

Despacho: Declaro que sou responsável pelos Anexos II, III, IV e V do edital e pelo orçamento (SICRO PA OUT/25 ), conforme o art. 18 da Lei nº 14.133/21, bem como a compatibilidade com o Termo de Referência.

**YGOR ALMEIDA NETTO**

Chefe de Serviço da Unidade Local do DNIT em Itaituba/PA

Despacho: Declaro que sou responsável pela elaboração e informações de natureza técnica contidas neste Termo de Referência (Anexo I) e do Anexo VI do edital.

**CLEO MARCELO MONTEIRO DE PAIVA**

Coordenador de Engenharia Terrestre - CET da Superintendência Regional DNIT/PA

Despacho: Ciente da necessidade da contratação em tela e das informações prestadas, aprovo o Termo de Referência, nos termos do art. 14, inciso II do Decreto nº 10.024 de 20 de setembro de 2019.

**DIEGO BENITAH BATISTA**

Autoridade competente





**MINISTÉRIO DA INFRAESTRUTURA**  
**DEPARTAMENTO NACIONAL DE INFRAESTRUTURA DE TRANSPORTES**

**PROCESSO Nº 50602.002065/2025-45**

## **ANEXO II**

### **QUADROS**

**(Numerados de 01 a 04)**









MINISTÉRIO DA INFRAESTRUTURA  
DEPARTAMENTO NACIONAL DE INFRAESTRUTURA DE TRANSPORTES

PROCESSO Nº 50602.002065/2025-45

QUADRO 02	RELAÇÃO DOS SERVIÇOS EXECUTADOS PELO(S) PROFISSIONAL(IS) DETENTOR(ES) DE ATESTADO(S) DE RESPONSABILIDADE TÉCNICA POR EXECUÇÃO DE SERVIÇO(S) COMPATIVEL(IS) COM O OBJETO DA LICITAÇÃO				
Profissional Indicado:					
Função proposta:					
Nº DE ORDEM	PÁGINA	ATESTADO/CERTIDÃO Nº	CAT Nº	SERVIÇO EXECUTADO A COMPROVAR (1)	
Data:		Nome da Empresa Licitante:		Identificação, Qualificação e Assinatura do Representante Legal:	
(1) Juntar cópias dos atestados e/ou certidões emitidos por pessoas jurídicas de direito público ou privado contratantes dos serviços, e, quando couber, acompanhados pelo registro no Conselho Regional competente					





MINISTÉRIO DA INFRAESTRUTURA  
DEPARTAMENTO NACIONAL DE INFRAESTRUTURA DE TRANSPORTES

PROCESSO Nº 50602.002065/2025-45

RELAÇÃO E VINCULAÇÃO DOS PROFISSIONAIS INDICADOS PARA FINS DE COMPROVAÇÃO DA CAPACIDADE TÉCNICO-PROFISSIONAL						
QUADRO 03	Nº DE ORDEM	NOME DO PROFISSIONAL	ÁREA TÉCNICA PROPOSTA		CÓDIGOS	
			FUNÇÃO (I)	NÍVEL (II)	VINCULAÇÃO (III)	REGIME (IV)
Data:		Nome da Empresa Licitante:			Identificação, Qualificação e Assinatura do Representante Legal:	
<b>OBSERVAÇÃO:</b>						
<b>ÁREA TÉCNICA PROPOSTA:</b> Função(I)/Nível(II) Consultor/C Coordenador/P0 Chefe de Equipe/P1 Engenheiro Residente/P2 Membro de Equipe Sênior/P3 Membro de Equipe Júnior, Engenheiro Auxiliar/P4			<b>CÓDIGOS:</b> Vinculação (III) 1 - Acionista 2 - Sócio 3 - Empregado CLT 4 - Autônomo 5 - Compromisso Futuro 6 - Diretor  Regime (IV) 1 - Tempo Integral com dedicação exclusiva 2 - Tempo Integral 3 - Tempo Parcial 4 - Outros (especificar)			





MINISTÉRIO DA INFRAESTRUTURA  
DEPARTAMENTO NACIONAL DE INFRAESTRUTURA DE TRANSPORTES

PROCESSO Nº 50602.002065/2025-45

QUADRO 04										IDENTIFICAÇÃO, FORMAÇÃO E EXPERIÊNCIA DA EQUIPE TÉCNICA										
Nome da Empresa Licitante:					Nome do Técnico:															
Data de Admissão:			Especialização:			Data de Nascimento:			Nacionalidade:			Endereço:								
INSTRUÇÃO (APENAS 3º GRAU), CURSOS DE EXTENSÃO, APERFEIÇOAMENTO, PÓS GRADUAÇÃO, ETC.																				
Nº		Discriminação			Esclarecimento de Ensino ou Entidade			Localidade:			Duração:			Ano de Conclusão:						
EXPERIÊNCIA PROFISSIONAL																				
Atestado/Certidão nº		CAT nº		Página		Identificação dos serviços executados					Função Desempenhada		Período de Execução							
Indicado para a Função:										Assinatura do Técnico:										
Nome do Informante:					Qualificação:					Assinatura do Informante:										
<div>(I) ASSINATURA DO TÉCNICO REPRESENTANTE: 1 - Seu conhecimento e atuação sobre os dados fornecidos. 2 - Sua concordância para ser incluído na equipe, nas atividades e níveis definidos. 3 - Seu compromisso de estar disponível no período proposto.</div> <div>(II) Informações adicionais devem constar no verso do quadro. (III) O DNIT se reserva o direito de exigir, para fins de verificação, documentos, em original, comprobatórios das informações fornecidas.</div>																				



## MAPA DE RISCOS

### FASE DE ANÁLISE

( X ) Planejamento da Contratação e Seleção do Fornecedor

( ) Gestão do Contrato

#### RISCO 01

<b>Probabilidade:</b>	( ) Baixa	( ) Média	( X ) Alta
<b>Impacto:</b>	( ) Baixa	( ) Média	( X ) Alta
<b>Id</b>	<b>Dano</b>		
1.	Risco de acidentes na via.		
2.	Deterioração da via, implicando na necessidade de intervenções mais sérias para a manutenção da trafegabilidade.		
<b>Id</b>	<b>Ação Preventiva</b>	<b>Responsável</b>	
1.	Controle das necessidades da via.	Unidade Local de Itaituba/PA	
2.	Controle dos prazos contratuais.	SMT/PA, CET/PA, SRE/PA	
<b>Id</b>	<b>Ação de Contingência</b>	<b>Responsável</b>	
1.	Plano Anual de Trabalho e Orçamento atualizado.	Unidade Local de Itaituba/PA	
2.	Priorização do processo licitatório.	SMT/PA, CET/PA, SRE/PA, SELIC	

#### RISCO 02

<b>Probabilidade:</b>	( ) Baixa	( X ) Média	( ) Alta
<b>Impacto:</b>	( ) Baixa	( X ) Média	( ) Alta
<b>Id</b>	<b>Dano</b>		



1.	Agravamento da deterioração da via, aumentando o risco de acidentes, necessitando intervenções mais sérias e onerosas.	
2.	Atraso no processo licitatório, finalização do certame e assinatura do contrato.	
<b>Id</b>	<b>Ação Preventiva</b>	<b>Responsável</b>
1.	Controle das necessidades da via.	Unidade Local de Itaituba/PA
2.	Controle dos prazos de tramitação e atenção à instrução processual.	SMT/PA, CET/PA, SRE/PA, SELIC, PFE
3.	Utilização de <i>check lists</i> para conferência.	SMT/PA, CET/PA, SRE/PA, SELIC, PFE
<b>Id</b>	<b>Ação de Contingência</b>	<b>Responsável</b>
1.	Contingenciamento de recursos.	DNIT Sede
2.	Priorização do processo licitatório.	SMT/PA, CET/PA, SRE/PA, SELIC, PFE

RESPONSÁVEL

MARCOS AUGUSTO DE ALMEIDA DIAS  
Chefe do Serviço de Manutenção Terrestre  
Coordenação de Engenharia Terrestre. SR-DNIT/PA



Documento assinado eletronicamente por **Marcos Augusto de Almeida Dias, Chefe do Serviço de Manutenção Terrestre**, em 09/05/2024, às 15:12, conforme horário oficial de Brasília, com fundamento no art. 4º, § 3º, do [Decreto nº 10.543, de 13 de novembro de 2020](#).



A autenticidade deste documento pode ser conferida no site [https://sei.dnit.gov.br/sei/controlador\\_externo.php?acao=documento\\_conferir&id\\_orgao\\_acesso\\_externo=0](https://sei.dnit.gov.br/sei/controlador_externo.php?acao=documento_conferir&id_orgao_acesso_externo=0), informando o código verificador **17718311** e o código CRC **4356CD6A**.







# MINUTA

Processo nº 50602.001186/2024-99

\* MINUTA DE DOCUMENTO



## MODELO DE TERMO DE CONTRATO Lei nº 14.133, de 1º de abril de 2021 SERVIÇOS COMUNS DE ENGENHARIA - LICITAÇÃO

CONTRATO DE [DIGITE AQUI O OBJETO] QUE CELEBRAM ENTRE SI A DEPARTAMENTO NACIONAL DE INFRAESTRUTURA DE TRANSPORTES E A [DIGITE AQUI O NOME DA EMPRESA].

### ANEXO VI - MINUTA DE TERMO DE CONTRATO DEPARTAMENTO NACIONAL DE INFRAESTRUTURA DE TRANSPORTES (Processo Administrativo nº 50602.001186/2024-99)

O DEPARTAMENTO NACIONAL DE INFRAESTRUTURA DE TRANSPORTES, através da SUPERINTENDÊNCIA REGIONAL NO ESTADO DO PARÁ, situado na BR-316, km zero, Castanheira, Belém/PA, s/nº, inscrito(a) no CNPJ sob o nº 04.892/707/0011-82, neste ato representado(a) pelo(a) Superintendente Regional Diego Benitah Batista, nomeado(a) pela Portaria nº ....., de .... de ..... de 20..., publicada no DOU de .... de ..... de ....., portador da Matrícula Funcional nº ....., doravante denominado CONTRATANTE, e o(a) ....., inscrito(a) no CNPJ/MF sob o nº ....., sediado(a) na ....., em ..... doravante designado CONTRATADO, neste ato representado(a) por ..... (nome e função no contratado), conforme atos constitutivos da empresa **OU** procuração apresentada nos autos, tendo em vista o que consta no Processo nº 50602.001186/2024-99 e em observância às disposições da [Lei nº 14.133, de 1º de abril de 2021](#), e demais legislação aplicável, resolvem celebrar o presente Termo de Contrato, decorrente do Pregão Eletrônico n. 900xx/2024-02, mediante as cláusulas e condições a seguir enunciadas.

#### 1. CLÁUSULA PRIMEIRA - OBJETO ([ART. 92, I E II](#))



1.1. O objeto do presente instrumento é a seleção da proposta mais vantajosa para a contratação de empresa especializada para execução dos serviços necessários de manutenção rodoviária (conservação/recuperação) na BR-163/PA nos seguintes lotes:

a) **Lote 1:** Trecho: Divisa MT/PA - Fronteira Brasil/Suriname; Subtrecho: Entroncamento BR-230(B) (Rurópolis) - Igarapé Onça (Div. Placas/Belterra); Segmento: KM 786,30 - KM 861,30; Extensão: 75,00 km; SNV 202401A: 163BPA1150 - 163BPA1160;

b) **Lote 2:** Trecho: Divisa MT/PA - Fronteira Brasil/Suriname; Subtrecho: Igarapé Onça (Divisa Placas/Belterra) - Entroncamento PA-443 (Belterra); Segmento: KM 861,30 - KM 928,00; Extensão: 66,70 km; SNV 202401A: 163BPA1170 - 163BPA1200; e

c) **Lote 3:** Trecho: Divisa MT/PA - Fronteira Brasil/Suriname; Subtrecho: Acesso à Vila São José - Acesso Sul Santarém (Início Trecho Municipal); Segmento: KM 928,00 - KM 998,00; Extensão: 70,00 km; SNV 202401A: 163BPA1200 - 163BPA1240, sobre jurisdição da Superintendência Regional do DNIT no Estado do Pará, no âmbito do Plano Anual de Trabalho e Orçamento - PATO....., nas condições estabelecidas no Termo de Referência.

1.2. Vinculam esta contratação, independentemente de transcrição:

1.2.1. O Termo de Referência;

1.2.2. O Edital da Licitação;

1.2.3. A Proposta do Contratado;

1.2.4. Eventuais anexos dos documentos supracitados.

1.3. O regime de execução é o de empreitada por preço unitário.

## 2. CLÁUSULA SEGUNDA - VIGÊNCIA E PRORROGAÇÃO

2.1. O prazo de vigência da contratação é de **1.275 (um mil duzentos e setenta e cinco) dias** contados do(a) **assinatura do contrato ou a data nele indicada**, prorrogável por até 10 anos, na forma dos [artigos 106 e 107 da Lei nº 14.133, de 2021.](#), conforme item 1.4 do Termo de Referência.

2.2. A prorrogação de que trata este item é condicionada ao ateste, pela autoridade competente, de que as condições e os preços permanecem vantajosos para a Administração, permitida a negociação com o Contratado.

a) *Estar formalmente demonstrado no processo que a forma de prestação dos serviços tem natureza continuada;*

b) *Seja juntado relatório que discorra sobre a execução do contrato, com informações de que os serviços tenham sido prestados regularmente;*

c) *Seja juntada justificativa e motivo, por escrito, de que a Administração mantém interesse na realização do serviço;*

d) *Haja manifestação expressa do contratado informando o interesse na prorrogação;*

e) *Seja comprovado que o contratado mantém as condições iniciais de habilitação.*

2.3. O prazo de execução dos serviços será de **1095 (um mil e noventa e**



**cinco) dias** consecutivos a contar *da ordem de início do serviço* conforme item 1.4 do Termo de Referência.

### **3. CLÁUSULA TERCEIRA - MODELOS DE EXECUÇÃO E GESTÃO CONTRATUAIS (ART. 92, IV, VII E XVIII)**

3.1. O regime de execução contratual, os modelos de gestão e de execução, assim como os prazos e condições de conclusão, entrega, observação e recebimento do objeto constam no Termo de Referência, anexo a este Contrato.

### **4. CLÁUSULA QUARTA - DA SUBCONTRATAÇÃO**

4.1. É permitida a subcontratação parcial do objeto, até o limite de **30% (trinta por cento)** do valor total do contrato, nas condições estabelecidas no Termo de Referência e ainda:

4.2. Em qualquer hipótese de subcontratação, permanece a responsabilidade integral do Contratado pela perfeita execução contratual, cabendo-lhe realizar a supervisão e coordenação das atividades do subcontratado, bem como responder perante o Contratante pelo rigoroso cumprimento das obrigações contratuais correspondentes ao objeto da subcontratação.

4.3. A subcontratação depende de autorização prévia do Contratante, a quem incumbe avaliar se o subcontratado cumpre os requisitos de qualificação técnica necessários para a execução do objeto.

4.4. O Contratado apresentará à Administração documentação que comprove a capacidade técnica do subcontratado, que será avaliada e juntada aos autos do processo correspondente.

4.5. É vedada a subcontratação de pessoa física ou jurídica, se aquela ou os dirigentes desta mantiverem vínculo de natureza técnica, comercial, econômica, financeira, trabalhista ou civil com dirigente do órgão ou entidade contratante ou com agente público que desempenhe função na contratação ou atue na fiscalização ou na gestão do contrato, ou se deles forem cônjuge, companheiro ou parente em linha reta, colateral, ou por afinidade, até o terceiro grau.

### **5. CLÁUSULA QUINTA - DO PREÇO**

5.1. O valor total da contratação é de R\$...... (.....)

5.2. No valor acima estão incluídas todas as despesas ordinárias diretas e indiretas decorrentes da execução do objeto, inclusive tributos e/ou impostos, encargos sociais, trabalhistas, previdenciários, fiscais e comerciais incidentes, taxa de administração, frete, seguro e outros necessários ao cumprimento integral do objeto da contratação.

5.2.1. Não estão incluídas nas planilhas de custos e na formação do preço disposições contidas em Acordo, Convenção, Dissídio Coletivo de Trabalho ou equivalentes das categorias abrangidas pelo contrato que tratem de pagamento de participação dos trabalhadores nos lucros ou resultados do Contratado, na forma do art. 3º da Lei nº 10.101, de 19 de dezembro de 2000.

5.3. O valor acima é meramente estimativo, de forma que os pagamentos devidos ao Contratado dependerão dos quantitativos efetivamente fornecidos.

### **6. CLÁUSULA SEXTA - PAGAMENTO (ART. 92, V E VI)**



6.1. O prazo para pagamento ao Contratado e demais condições a ele referentes encontram-se definidos no Termo de Referência, anexo a este Contrato, e ainda:

6.1.1. A Nota Fiscal/Fatura deverá estar devidamente acompanhada das respectivas comprovações de regularidade para com os encargos previdenciários, trabalhistas e fiscais, além dos demais documentos previstos no [Art. 12 da Instrução Normativa/DG-DNIT nº 67, de 7 de outubro de 2021](#);

6.1.2. O pagamento mensal fica condicionado à comprovação do pagamento das obrigações trabalhistas, previdenciárias e para com o Fundo de Garantia do Tempo de Serviço - FGTS pelo Contratado relativas aos empregados que tenham participado da execução dos serviços contratados;

6.1.3. Para que ocorra o pagamento, o Contratado deverá entregar à fiscalização do contrato, via peticionamento eletrônico no SEI, toda a documentação comprobatória da execução dos serviços com anuência expressa da empresa supervisora, se esta existir no acompanhamento do contrato ou justificativa quanto à falta de manifestação da empresa supervisora;

6.1.4. O processo de pagamento deverá ser integralmente instruído pela fiscalização do contrato até o 5º (quinto) dia útil a partir do término do período da medição, desde que todos os documentos de responsabilidade do Contratado sejam entregues em tempo hábil;

6.1.5. O pagamento será creditado em nome do Contratado, mediante ordem bancária em conta corrente por ele indicado, uma vez satisfeitas as condições previstas neste contrato, no edital e nos normativos do DNIT, após a execução do objeto, no prazo de até 30 (trinta) dias, contados a partir da data de atesto da fiscalização do contrato na(s) nota(s) fiscal(is);

6.1.6. O prazo acima será suspenso caso seja verificada, após a atestação na(s) nota(s) fiscal(is), alguma inconformidade na documentação apresentada pelo Contratado, devendo a fiscalização notificá-lo formalmente para imediata regularização;

6.1.6.1. Regularizada a documentação pelo Contratado, o prazo volta a correr de onde parou;

6.1.7. Os valores a serem pagos, no caso de ocorrer atraso na data prevista deverão ser atualizados financeiramente, desde que o Contratado não tenha dado causa ao atraso, conforme o disposto no item 5 do Anexo XI da IN SEGES/MP nº 5, de 26 de maio 2017, após decorridos 30 dias contados a partir da data do atestado de conformidade e entrega da nota fiscal.

## **7. CLÁUSULA SÉTIMA - REAJUSTE ([ART. 92, V](#))**

7.1. Os preços inicialmente contratados são fixos e irredutíveis no prazo de um ano contado da data do orçamento estimado.

7.1.1. O orçamento estimado pela Administração baseou-se nas planilhas referenciais elaboradas com base no SICRO, [JULHO/2023](#) para o estado do Pará.

7.1.2. Os preços contratuais, em Reais, poderão ser reajustados pelos Índices utilizados pelo DNIT, para o Setor Rodoviário, apurados e fornecidos pela Fundação Getúlio Vargas, de acordo com a [Instrução Normativa nº 1, de 24 de janeiro de 2023](#), ou outra que vier a substituí-la, após decorrido 01 (um) ano **da data-base do orçamento preestabelecido no Edital**, nos termos do art. 3.º, §1.º, da [Lei n.º 10.192 de 2001](#), sendo o índice inicial referente ao mês do Orçamento do DNIT (SICRO, mês-base para o Estado do Pará).



7.2. Nos reajustes subsequentes ao primeiro, o interregno mínimo de um ano será contado a partir dos efeitos financeiros do último reajuste.

7.3. No caso de atraso ou não divulgação do(s) índice (s) de reajustamento, o Contratante pagará ao Contratado a importância calculada pela última variação conhecida, liquidando a diferença correspondente tão logo seja(m) divulgado(s) o(s) índice(s) definitivo(s).

7.3.1. Fica o Contratado obrigado a apresentar memória de cálculo referente ao reajustamento de preços do valor remanescente, sempre que este ocorrer.

7.4. Nas aferições finais, o(s) índice(s) utilizado(s) para reajuste será(ão), obrigatoriamente, o(s) definitivo(s).

7.5. Caso o(s) índice(s) estabelecido(s) para reajustamento venha(m) a ser extinto(s) ou de qualquer forma não possa(m) mais ser utilizado(s), será(ão) adotado(s), em substituição, o(s) que vier(em) a ser determinado(s) pela legislação então em vigor.

7.6. Na ausência de previsão legal quanto ao índice substituto, as partes elegerão novo índice oficial, para reajustamento do preço do valor remanescente, por meio de termo aditivo.

7.7. O reajuste será realizado por apostilamento.

7.8. Não se admitirá como encargo financeiro juros, despesas bancárias e ônus semelhantes.

7.9. O valor da parcela de reajustamento deverá ser calculado conforme regra definida a seguir.

$$R = V (I_i - I_o) / I_o$$

Sendo:

R = Valor da parcela de reajustamento a ser calculada;

I<sub>o</sub> = Índice de preço verificado no mês-base do orçamento do DNIT;

I<sub>i</sub> = Índice de preço referente ao mês de reajustamento;

V = Valor, a preços iniciais, da parcela do contrato ou serviço a ser reajustado.

7.10. As misturas comerciais serão reajustadas através de índices de reajustamentos compostos, levando-se em consideração a participação do ligante presente na composição da mistura asfáltica, calculada por meio de média ponderada de seus custos associados, nos moldes do Anexo IV da [Resolução DNIT nº 13, de 02 de junho de 2021](#).

## **8. CLÁUSULA OITAVA - DAS VEDAÇÕES E PERMISSÕES**

8.1. É admitida a cessão fiduciária de direitos creditícios com instituição financeira, nos termos e de acordo com os procedimentos previstos na [Instrução Normativa SEGES/ME nº 53, de 8 de julho de 2020](#), conforme as regras deste presente tópico.

8.1.1. As cessões de crédito não fiduciárias dependerão de prévia aprovação da CONTRATANTE.

8.2. A eficácia da cessão de crédito, de qualquer natureza, em relação à Administração, está condicionada à celebração de termo aditivo ao contrato administrativo.



8.3. Sem prejuízo do regular atendimento da obrigação contratual de cumprimento de todas as condições de habilitação por parte da CONTRATADA (CEDENTE), a celebração do aditamento de cessão de crédito e a realização dos pagamentos respectivos também se condicionam à regularidade fiscal e trabalhista do cessionário, bem como à certificação de que o cessionário não se encontra impedido de licitar e contratar com o Poder Público, conforme a legislação em vigor, ou de receber benefícios ou incentivos fiscais ou creditícios, direta ou indiretamente, conforme o art. 12, da [Lei nº 8.429 de 1992](#), tudo nos termos do [Parecer JL-01, de 18 de maio de 2020](#).

8.4. O crédito a ser pago à cessionária é exatamente aquele que seria destinado à CEDENTE (CONTRATADA) pela execução do objeto contratual, restando absolutamente incólumes todas as defesas e exceções ao pagamento e todas as demais cláusulas exorbitantes ao direito comum aplicáveis no regime jurídico de direito público incidente sobre os contratos administrativos, incluindo a possibilidade de pagamento em conta vinculada ou de pagamento pela efetiva comprovação do fato gerador, quando for o caso, e o desconto de multas, glosas e prejuízos causado à Administração.

8.5. A cessão de crédito não afetará a execução do objeto contratado, que continuará sob a integral responsabilidade do contratado.

## **9. CLÁUSULA NONA - OBRIGAÇÕES DO CONTRATANTE ([ART. 92, X, XI E XIV](#))**

9.1. São obrigações do Contratante:

9.2. Exigir o cumprimento de todas as obrigações assumidas pelo Contratado, de acordo com o contrato e seus anexos;

9.3. Receber o objeto no prazo e condições estabelecidas no Termo de Referência;

9.4. Notificar o Contratado por escrito da ocorrência de eventuais imperfeições, falhas ou irregularidades constatadas no curso da execução dos serviços, fixando prazo para a sua correção, certificando-se de que as soluções por ele propostas sejam as mais adequadas.

9.5. Notificar o Contratado, por escrito, sobre vícios, defeitos ou incorreções verificadas no objeto fornecido, para que seja por ele substituído, reparado ou corrigido, no total ou em parte, às suas expensas;

9.6. Acompanhar e fiscalizar a execução do contrato e o cumprimento das obrigações pelo Contratado;

9.7. Comunicar a empresa para emissão de Nota Fiscal no que se refere à parcela incontroversa da execução do objeto, para efeito de liquidação e pagamento, quando houver controvérsia sobre a execução do objeto, quanto à dimensão, qualidade e quantidade, conforme o [art. 143 da Lei nº 14.133, de 2021](#);

9.8. Efetuar o pagamento ao Contratado do valor correspondente à execução do objeto, no prazo, forma e condições estabelecidos no presente Contrato e no Termo de Referência;

9.9. Aplicar ao Contratado as sanções previstas na lei e neste Contrato;

9.10. Cientificar o órgão de representação judicial da Advocacia-Geral da União para adoção das medidas cabíveis quando do descumprimento de obrigações pelo Contratado;

9.11. Explicitamente emitir decisão sobre todas as solicitações e reclamações



relacionadas à execução do presente Contrato, ressalvados os requerimentos manifestamente impertinentes, meramente protelatórios ou de nenhum interesse para a boa execução do ajuste.

9.11.1. A Administração terá o prazo de **01 (um) mês**, a contar da data do protocolo do requerimento para decidir, admitida a prorrogação motivada, por igual período.

9.12. Responder eventuais pedidos de reestabelecimento do equilíbrio econômico-financeiro feitos pelo Contratado no prazo máximo de **01 (um) mês**.

9.13. Notificar os emitentes das garantias quanto ao início de processo administrativo para apuração de descumprimento de cláusulas contratuais.

9.14. Comunicar o Contratado na hipótese de posterior alteração do projeto pelo Contratante, no caso [do art. 93, §2º, da Lei nº 14.133, de 2021](#).

9.15. Fornecer por escrito as informações necessárias para o desenvolvimento dos serviços objeto do contrato.

9.16. Realizar avaliações periódicas da qualidade dos serviços, após seu recebimento.

9.17. Exigir do Contratado que providencie a seguinte documentação como condição indispensável para o recebimento definitivo de objeto, quando for o caso:

- a) "as built", elaborado pelo responsável por sua execução;
- b) comprovação das ligações definitivas de energia, água, telefone e gás;
- c) laudo de vistoria do corpo de bombeiros aprovando o serviço;
- d) carta "habite-se", emitida pela prefeitura; e
- e) certidão negativa de débitos previdenciários específica para o registro da obra junto ao Cartório de Registro de Imóveis;

9.18. Arquivar, entre outros documentos, de projetos, "as built", especificações técnicas, orçamentos, termos de recebimento, contratos e aditamentos, relatórios de inspeções técnicas após o recebimento do serviço e notificações expedidas.

9.19. Assegurar que o ambiente de trabalho, inclusive seus equipamentos e instalações, apresentem condições adequadas ao cumprimento, pelo Contratado, das normas de segurança e saúde no trabalho, quando o serviço for executado em suas dependências, ou em local por ela designado.

9.20. Fiscalizar mensalmente, por amostragem, o cumprimento das obrigações trabalhistas, previdenciárias e para com o FGTS, em relação aos empregados que efetivamente participarem da execução do contrato, especialmente:

9.20.1. O pagamento de salários, adicionais, horas extras, repouso semanal remunerado e décimo terceiro salário;

9.20.2. A concessão de férias remuneradas e o pagamento do respectivo adicional, bem como de auxílio-transporte, auxílio-alimentação e auxílio-saúde, quando for devido;

9.20.3. O recolhimento das contribuições previdenciárias e do FGTS dos empregados que efetivamente participem da execução dos serviços contratados, a fim de verificar qualquer irregularidade; e

9.20.4. O pagamento de obrigações trabalhistas e previdenciárias dos empregados dispensados até a data da extinção do contrato.

9.21. Não responder por quaisquer compromissos assumidos pelo Contratado com terceiros, ainda que vinculados à execução do contrato, bem como por



qualquer dano causado a terceiros em decorrência de ato do Contratado, de seus empregados, prepostos ou subordinados.

9.22. Previamente à expedição da ordem de serviço, verificar pendências, liberar áreas e/ou adotar providências cabíveis para a regularidade do início da sua execução.

## **10. CLÁUSULA DÉCIMA - OBRIGAÇÕES DO CONTRATADO ( [ART. 92, XIV, XVI E XVII](#))**

10.1. O Contratado deve cumprir todas as obrigações constantes deste Contrato e de seus anexos, assumindo como exclusivamente seus os riscos e as despesas decorrentes da boa e perfeita execução do objeto, observando, ainda, as obrigações a seguir dispostas:

10.2. Manter preposto aceito pela Administração no local da obra ou do serviço para representá-lo na execução do contrato.

10.2.1. A indicação ou a manutenção do preposto da empresa poderá ser recusada pelo órgão ou entidade, desde que devidamente justificada, devendo a empresa designar outro para o exercício da atividade.

10.3. Atender às determinações regulares emitidas pelo fiscal do contrato ou autoridade superior ([art. 137, II](#));

10.4. Alocar os empregados necessários ao perfeito cumprimento das cláusulas deste contrato, com habilitação e conhecimento adequados, fornecendo os materiais, equipamentos, ferramentas e utensílios demandados, cuja quantidade, qualidade e tecnologia deverão atender às recomendações de boa técnica e a legislação de regência;

10.5. Reparar, corrigir, remover, reconstruir ou substituir, às suas expensas, no total ou em parte, no prazo fixado pelo fiscal do contrato, os serviços nos quais se verificarem vícios, defeitos ou incorreções resultantes da execução ou dos materiais empregados;

10.6. Responsabilizar-se pelos vícios e danos decorrentes da execução do objeto, de acordo com o [Código de Defesa do Consumidor \(Lei nº 8.078, de 1990\)](#), bem como por todo e qualquer dano causado à Administração ou terceiros, não reduzindo essa responsabilidade a fiscalização ou o acompanhamento da execução contratual pelo Contratante, que ficará autorizado a descontar dos pagamentos devidos ou da garantia, caso exigida no edital, o valor correspondente aos danos sofridos;

10.7. Efetuar comunicação ao Contratante, assim que tiver ciência da impossibilidade de realização ou finalização do serviço no prazo estabelecido, para adoção de ações de contingência cabíveis;

10.8. Não contratar, durante a vigência do contrato, cônjuge, companheiro ou parente em linha reta, colateral ou por afinidade, até o terceiro grau, de dirigente do Contratante ou do fiscal ou gestor do contrato, nos termos do [artigo 48, parágrafo único, da Lei nº 14.133, de 2021](#);

10.9. Quando não for possível a verificação da regularidade no Sistema de Cadastro de Fornecedores - SICAF, o Contratado deverá entregar ao setor responsável pela fiscalização do contrato, até o dia trinta do mês seguinte ao da prestação dos serviços, os seguintes documentos: 1) prova de regularidade relativa à Seguridade Social; 2) certidão conjunta relativa aos tributos federais e à Dívida Ativa da União; 3) certidões que comprovem a regularidade perante a Fazenda Municipal ou Distrital do domicílio ou sede do Contratado; 4) Certidão de



Regularidade do FGTS – CRF; e 5) Certidão Negativa de Débitos Trabalhistas – CNDT;

10.9.1. O Contratado deverá observar o estabelecido na Instrução Normativa DNIT nº 19, de 28 de abril de 2021, que estabelece os procedimentos na gestão de contratos com empresas inscritas no Sistema de Cadastramento Unificado de Fornecedores – SICAF.

10.10. Responsabilizar-se pelo cumprimento das obrigações previstas em Acordo, Convenção, Dissídio Coletivo de Trabalho ou equivalentes das categorias abrangidas pelo contrato, por todas as obrigações trabalhistas, sociais, previdenciárias, tributárias e as demais previstas em legislação específica, cuja inadimplência não transfere a responsabilidade ao Contratante;

10.11. Fornecer, sempre que solicitados pelo Contratante, os comprovantes do cumprimento das obrigações trabalhistas, previdenciárias, do Fundo de Garantia do Tempo de Serviço - FGTS, em especial ao pagamento dos salários e demais benefícios trabalhistas dos empregados colocados à disposição da Contratante;

10.11.1. A ausência da documentação pertinente ou da comprovação do cumprimento das obrigações trabalhistas, previdenciárias e relativas ao FGTS implicará a retenção do pagamento da fatura mensal, em valor proporcional ao inadimplemento, mediante prévia comunicação, até que a situação seja regularizada, sem prejuízo das demais sanções cabíveis.

10.11.2. Ultrapassado o prazo de 15 (quinze) dias, contados na comunicação mencionada no subitem anterior, sem a regularização da falta, a Administração poderá efetuar o pagamento das obrigações diretamente aos empregados do Contratado que tenham participado da execução dos serviços objeto do contrato, sem prejuízo das demais sanções cabíveis.

10.11.3. O sindicato representante da categoria do trabalhador deverá ser notificado pelo Contratante para acompanhar o pagamento das respectivas verbas.

10.11.4. Tais pagamentos não configuram vínculo empregatício ou implicam a assunção de responsabilidade por quaisquer obrigações dele decorrentes entre o Contratante e os empregados do Contratado.

10.12. Observar as cláusulas assecuratórias de direitos trabalhistas disposto na Instrução Normativa nº 6, de 6 de julho de 2018, da Secretaria de Gestão do Ministério do Planejamento, Desenvolvimento e Gestão;

10.13. Comunicar ao Fiscal do contrato, no prazo de 24 (vinte e quatro) horas, qualquer ocorrência anormal ou acidente que se verifique no local dos serviços;

10.14. Prestar todo esclarecimento ou informação solicitada pelo Contratante ou por seus prepostos, garantindo-lhes o acesso, a qualquer tempo, ao local dos trabalhos, bem como aos documentos relativos à execução do empreendimento;

10.15. Paralisar, por determinação do Contratante, qualquer atividade que não esteja sendo executada de acordo com a boa técnica ou que ponha em risco a segurança de pessoas ou bens de terceiros;

10.16. Promover a guarda, manutenção e vigilância de materiais, ferramentas, e tudo o que for necessário à execução do objeto, durante a vigência do contrato;

10.17. Conduzir os trabalhos com estrita observância às normas da legislação pertinente, cumprindo as determinações dos Poderes Públicos, mantendo sempre limpo o local dos serviços e nas melhores condições de segurança, higiene e disciplina;

10.18. Submeter previamente, por escrito, ao Contratante, para análise e aprovação, quaisquer mudanças nos métodos executivos que fujam às



especificações do memorial descritivo ou instrumento congênere;

10.19. Não permitir a utilização de qualquer trabalho do menor de dezesesseis anos, exceto na condição de aprendiz para os maiores de quatorze anos, nem permitir a utilização do trabalho do menor de dezoito anos em trabalho noturno, perigoso ou insalubre;

10.20. Manter durante toda a vigência do contrato, em compatibilidade com as obrigações assumidas, todas as condições exigidas para habilitação na licitação;

10.21. Cumprir, durante todo o período de execução do contrato, a reserva de cargos prevista em lei para pessoa com deficiência, para reabilitado da Previdência Social ou para aprendiz, bem como as reservas de cargos previstas na legislação ([art. 116](#));

10.22. Comprovar a reserva de cargos a que se refere a cláusula acima, no prazo fixado pelo fiscal do contrato, com a indicação dos empregados que preencheram as referidas vagas([art. 116, parágrafo único](#));

10.23. Guardar sigilo sobre todas as informações obtidas em decorrência do cumprimento do contrato;

10.24. Arcar com o ônus decorrente de eventual equívoco no dimensionamento dos quantitativos de sua proposta, inclusive quanto aos custos variáveis decorrentes de fatores futuros e incertos, devendo complementá-los, caso o previsto inicialmente em sua proposta não seja satisfatório para o atendimento do objeto da contratação, exceto quando ocorrer algum dos eventos arrolados no [art. 124, II, d, da Lei nº 14.133, de 2021](#);

10.25. Cumprir, além dos postulados legais vigentes de âmbito federal, estadual ou municipal, as normas de segurança do Contratante;

10.26. Realizar a transição contratual com transferência de conhecimento, tecnologia e técnicas empregadas, sem perda de informações, podendo exigir, inclusive, a capacitação dos técnicos do Contratante ou da nova empresa que continuará a execução dos serviços;

10.27. Ceder ao Contratante todos os direitos patrimoniais relativos ao objeto contratado, o qual poderá ser livremente utilizado e/ou alterado em outras ocasiões, sem necessidade de nova autorização do Contratado;

10.27.1. Considerando que o projeto contratado se refere a obra imaterial de caráter tecnológico, insuscetível de privilégio, a cessão dos direitos a que se refere o subitem acima inclui o fornecimento de todos os dados, documentos e elementos de informação pertinentes à tecnologia de concepção, desenvolvimento, fixação em suporte físico de qualquer natureza e aplicação da obra.

10.28. Manter os empregados nos horários predeterminados pelo Contratante;

10.29. Apresentar os empregados devidamente identificados por meio de crachá;

10.30. Apresentar ao Contratante, quando for o caso, a relação nominal dos empregados que adentrarão no órgão para a execução do serviço;

10.31. Observar os preceitos da legislação sobre a jornada de trabalho, conforme a categoria profissional;

10.32. Atender às solicitações do Contratante quanto à substituição dos empregados alocados, no prazo fixado pela fiscalização do contrato, nos casos em que ficar constatado descumprimento das obrigações relativas à execução do serviço, conforme descrito nas especificações do objeto;



10.33. Instruir seus empregados quanto à necessidade de acatar as Normas Internas do Contratante;

10.34. Instruir seus empregados a respeito das atividades a serem desempenhadas, alertando-os a não executarem atividades não abrangidas pelo contrato, devendo o Contratado relatar ao Contratante toda e qualquer ocorrência neste sentido, a fim de evitar desvio de função;

10.35. Instruir os seus empregados, quanto à prevenção de incêndios nas áreas do Contratante;

10.36. Adotar as providências e precauções necessárias, inclusive consulta nos respectivos órgãos, se necessário for, a fim de que não venham a ser danificadas as redes hidrossanitárias, elétricas e de comunicação;

10.37. Registrar-se ou inscrever-se no Conselho Profissional competente, conforme as áreas de atuação previstas no Termo de Referência, em plena validade;

10.38. Obter junto aos órgãos competentes, conforme o caso, as licenças necessárias e demais documentos e autorizações exigíveis, na forma da legislação aplicável;

10.39. Elaborar o Diário de Obra, incluindo diariamente, pelo Engenheiro preposto responsável, as informações sobre o andamento do empreendimento, tais como, número de funcionários, de equipamentos, condições de trabalho, condições meteorológicas, serviços executados, registro de ocorrências e outros fatos relacionados, bem como os comunicados à Fiscalização e situação das atividades em relação ao cronograma previsto;

10.40. Refazer, às suas expensas, os trabalhos executados em desacordo com o estabelecido nas especificações, bem como substituir aqueles realizados com materiais defeituosos ou com vício de construção, pelo prazo de 05 (cinco) anos, contado da data de emissão do Termo de Recebimento Definitivo;

10.41. Utilizar somente matéria-prima florestal procedente, nos termos do [artigo 11 do Decreto nº 5.975, de 2006](#), de: (a) manejo florestal, realizado por meio de Plano de Manejo Florestal Sustentável - PMFS devidamente aprovado pelo órgão competente do Sistema Nacional do Meio Ambiente - SISNAMA; (b) supressão da vegetação natural, devidamente autorizada pelo órgão competente do Sistema Nacional do Meio Ambiente - SISNAMA; (c) florestas plantadas; e (d) outras fontes de biomassa florestal, definidas em normas específicas do órgão ambiental competente;

10.42. Comprovar a procedência legal dos produtos ou subprodutos florestais utilizados em cada etapa da execução contratual, nos termos do [artigo 4º, inciso IX, da Instrução Normativa SLTI/MP nº 1, de 19/01/2010](#), por ocasião da respectiva medição, mediante a apresentação dos seguintes documentos, conforme o caso:

10.42.1. Cópias autenticadas das notas fiscais de aquisição dos produtos ou subprodutos florestais;

10.42.2. Cópia dos Comprovantes de Registro do fornecedor e do transportador dos produtos ou subprodutos florestais junto ao Cadastro Técnico Federal de Atividades Potencialmente Poluidoras ou Utilizadoras de Recursos Ambientais - CTF, mantido pelo IBAMA, quando tal inscrição for obrigatória, acompanhados dos respectivos Certificados de Regularidade válidos, conforme [artigo 17, inciso II, da Lei nº 6.938, de 1981](#), e [Instrução Normativa IBAMA nº 05, de 15/03/2014](#), e legislação correlata;

10.42.3. Documento de Origem Florestal – DOF, instituído pela [Portaria nº 253, de 18/08/2006](#), do Ministério do Meio Ambiente, e [Instrução Normativa IBAMA nº 21, de](#)



[24/12/2014](#), quando se tratar de produtos ou subprodutos florestais de origem nativa cujo transporte e armazenamento exijam a emissão de tal licença obrigatória; e

10.42.4. Caso os produtos ou subprodutos florestais utilizados na execução contratual tenham origem em Estado que possua documento de controle próprio, o Contratado deverá apresentá-lo, em complementação ao DOF, a fim de demonstrar a regularidade do transporte e armazenamento nos limites do território estadual.

10.43. Observar as diretrizes, critérios e procedimentos para a gestão dos resíduos da construção civil estabelecidos na Resolução nº 307, de 05/07/2002, com as alterações posteriores, do Conselho Nacional de Meio Ambiente - CONAMA, conforme [artigo 4º, §§ 2º e 3º, da Instrução Normativa SLTI/MP nº 1, de 19/01/2010](#), nos seguintes termos:

10.43.1. O gerenciamento dos resíduos originários da contratação deverá obedecer às diretrizes técnicas e procedimentos do Programa Municipal de Gerenciamento de Resíduos da Construção Civil, ou do Projeto de Gerenciamento de Resíduos da Construção Civil apresentado ao órgão competente, conforme o caso.

10.43.2. Nos termos dos [artigos 3º e 10º da Resolução CONAMA nº 307, de 05/07/2002](#), o Contratado deverá providenciar a destinação ambientalmente adequada dos resíduos da construção civil originários da contratação, obedecendo, no que couber, aos seguintes procedimentos:

10.43.2.1. resíduos Classe A (reutilizáveis ou recicláveis como agregados): deverão ser reutilizados ou reciclados na forma de agregados, ou encaminhados a aterros de resíduos classe A de preservação de material para usos futuros.

10.43.2.2. resíduos Classe B (recicláveis para outras destinações): deverão ser reutilizados, reciclados ou encaminhados a áreas de armazenamento temporário, sendo dispostos de modo a permitir a sua utilização ou reciclagem futura.

10.43.2.3. resíduos Classe C (para os quais não foram desenvolvidas tecnologias ou aplicações economicamente viáveis que permitam a sua reciclagem/recuperação): deverão ser armazenados, transportados e destinados em conformidade com as normas técnicas específicas.

10.43.2.4. resíduos Classe D (perigosos, contaminados ou prejudiciais à saúde): deverão ser armazenados, transportados, reutilizados e destinados em conformidade com as normas técnicas específicas.

10.43.3. Em nenhuma hipótese o Contratado poderá dispor os resíduos originários da contratação em aterros de resíduos sólidos urbanos, áreas de “bota fora”, encostas, corpos d’água, lotes vagos e áreas protegidas por Lei, bem como em áreas não licenciadas.

10.43.4. Para fins de fiscalização do fiel cumprimento do Programa Municipal de Gerenciamento de Resíduos da Construção Civil, ou do Projeto de Gerenciamento de Resíduos da Construção Civil, conforme o caso, o Contratado comprovará, sob pena de multa, que todos os resíduos removidos estão acompanhados de Controle de Transporte de Resíduos, em conformidade com as normas da Agência Brasileira de Normas Técnicas - ABNT, ABNT NBR ns. 15.112, 15.113, 15.114, 15.115 e 15.116, de 2004.

10.44. Observar as seguintes diretrizes de caráter ambiental:

10.44.1. Qualquer instalação, equipamento ou processo, situado em local fixo, que libere ou emita matéria para a atmosfera, por emissão pontual ou fugitiva, utilizado na execução contratual, deverá respeitar os limites máximos de emissão de poluentes admitidos na [Resolução CONAMA nº 382, de 26/12/2006](#), e legislação



correlata, de acordo com o poluente e o tipo de fonte.

10.44.2. Na execução contratual, conforme o caso, a emissão de ruídos não poderá ultrapassar os níveis considerados aceitáveis pela Norma NBR-10.151 - Avaliação do Ruído em Áreas Habitadas visando o conforto da comunidade, da Associação Brasileira de Normas Técnicas - ABNT, ou aqueles estabelecidos na NBR-10.152 - Níveis de Ruído para conforto acústico, da Associação Brasileira de Normas Técnicas - ABNT, nos termos da [Resolução CONAMA nº 01, de 08/03/90](#), e legislação correlata.

10.44.3. Nos termos do [artigo 4º, § 3º, da Instrução Normativa SLTI/MP nº 1, de 19/01/2010](#), deverão ser utilizados, na execução contratual, agregados reciclados, sempre que existir a oferta de tais materiais, capacidade de suprimento e custo inferior em relação aos agregados naturais, inserindo-se na planilha de formação de preços os custos correspondentes.

10.45. Responder por qualquer acidente de trabalho na execução dos serviços, por uso indevido de patentes registradas em nome de terceiros, por danos resultantes de defeitos ou incorreções dos serviços ou dos bens do Contratante, de seus funcionários ou de terceiros, ainda que ocorridos em via pública junto ao serviço de engenharia;

10.46. Realizar, conforme o caso, por meio de laboratórios previamente aprovados pela fiscalização e sob suas custas, os testes, ensaios, exames e provas que lhe caibam necessárias ao controle de qualidade dos materiais, serviços e equipamentos a serem aplicados nos trabalhos, conforme procedimento previsto nas especificações;

10.47. Providenciar, conforme o caso, as ligações definitivas das utilidades previstas no projeto (água, esgoto, gás, energia elétrica, telefone etc.), bem como atuar junto aos órgãos federais, estaduais e municipais e concessionárias de serviços públicos para a obtenção de licenças e regularização dos serviços e atividades concluídas (ex.: Habite-se, Licença Ambiental de Operação etc.);

10.48. Em se tratando de atividades que envolvam serviços de natureza intelectual, após a assinatura do contrato, o Contratado deverá participar de reunião inicial, devidamente registrada em Ata, para dar início à execução do serviço, com o esclarecimento das obrigações contratuais, em que estejam presentes os técnicos responsáveis pela elaboração do termo de referência, o gestor do contrato, o fiscal técnico do contrato, o fiscal administrativo do contrato, se houver, os técnicos da área requisitante, o preposto da empresa e os gerentes das áreas que executarão os serviços contratados.

## **11. CLÁUSULA DÉCIMA PRIMEIRA - OBRIGAÇÕES PERTINENTES À LGPD E À POLÍTICA DE SEGURANÇA**

11.1. As partes deverão cumprir a [Lei nº 13.709, de 14 de agosto de 2018 \(LGPD\)](#), quanto a todos os dados pessoais a que tenham acesso em razão do certame ou do contrato administrativo que eventualmente venha a ser firmado, a partir da apresentação da proposta no procedimento de contratação, independentemente de declaração ou de aceitação expressa.

11.2. Os dados obtidos somente poderão ser utilizados para as finalidades que justificaram seu acesso e de acordo com a boa-fé e com os princípios do [art. 6º da LGPD](#).

11.3. É vedado o compartilhamento com terceiros dos dados obtidos fora das hipóteses permitidas em Lei.



11.4. A Administração deverá ser informada no prazo de 5 (cinco) dias úteis sobre todos os contratos de suboperação firmados ou que venham a ser celebrados pelo Contratado.

11.5. Terminado o tratamento dos dados nos termos do [art. 15 da LGPD](#), é dever do Contratado eliminá-los, com exceção das hipóteses do [art. 16 da LGPD](#), incluindo aquelas em que houver necessidade de guarda de documentação para fins de comprovação do cumprimento de obrigações legais ou contratuais e somente enquanto não prescritas essas obrigações.

11.6. É dever do Contratado orientar e treinar seus empregados sobre os deveres, requisitos e responsabilidades decorrentes da LGPD.

11.6.1. Os representantes do Contratado e os funcionários designados a realizar o tratamento de dados pessoais deverão assinar termo de ciência e de responsabilidade de cumprimento da LGPD, conforme Anexo I do Contrato.'

11.7. O Contratado deverá exigir de suboperadores e subcontratados o cumprimento dos deveres da presente cláusula, permanecendo integralmente responsável por garantir sua observância.

11.8. O Contratante poderá realizar diligência para aferir o cumprimento dessa cláusula, devendo o Contratado atender prontamente eventuais pedidos de comprovação formulados.

11.9. O Contratado deverá prestar, no prazo fixado pelo Contratante, prorrogável justificadamente, quaisquer informações acerca dos dados pessoais para cumprimento da LGPD, inclusive quanto a eventual descarte realizado.

11.10. Bancos de dados formados a partir de contratos administrativos, notadamente aqueles que se proponham a armazenar dados pessoais, devem ser mantidos em ambiente virtual controlado, com registro individual rastreável de tratamentos realizados ([LGPD, art. 37](#)), com cada acesso, data, horário e registro da finalidade, para efeito de responsabilização, em caso de eventuais omissões, desvios ou abusos.

11.10.1. Os referidos bancos de dados devem ser desenvolvidos em formato interoperável, a fim de garantir a reutilização desses dados pela Administração nas hipóteses previstas na LGPD.

11.11. O contrato está sujeito a ser alterado nos procedimentos pertinentes ao tratamento de dados pessoais, quando indicado pela autoridade competente, em especial a ANPD por meio de opiniões técnicas ou recomendações, editadas na forma da LGPD.

11.12. Os contratos e convênios de que trata o [§ 1º do art. 26 da LGPD](#) deverão ser comunicados à autoridade nacional.

11.13. O Contratado deverá observar a Portaria DNIT 1.745 de 29 de março de 2021, que estabelece a Política de Segurança da Informação e Comunicações (POSIC) do DNIT, e suas normas complementares, devendo ainda:

11.13.1. Tomar conhecimento da POSIC;

11.13.2. Fornecer listas atualizadas da documentação dos ativos, licenças, acordos ou direitos relacionados aos ativos de informação objetos do contrato; e

11.13.3. Fornecer toda a documentação dos sistemas, produtos, serviços relacionados às suas atividades.

11.14. O Contratado deverá divulgar as disposições contidas na POSIC e suas normas complementares aos seus empregados e prepostos envolvidos em atividades no DNIT, cabendo aos usuários:



- 11.14.1. Conhecer e cumprir todos os princípios, diretrizes e responsabilidades da POSIC, bem como os demais normativos e resoluções relacionados à SIC;
- 11.14.2. Obedecer aos requisitos de controle especificados pelos gestores e custodiantes da informação; e
- 11.14.3. Comunicar os incidentes que afetam a segurança dos ativos de informação e comunicações à ETIR.

## **12. CLÁUSULA DÉCIMA SEGUNDA - GARANTIA DE EXECUÇÃO (ART. 92, XII E XIII)**

- 12.1. A contratação conta com garantia de execução, nos moldes do [art. 96 da Lei nº 14.133, de 2021](#), em valor correspondente a 5% (cinco por cento) do valor anual do contrato.
- 12.2. Caso utilizada a modalidade de seguro-garantia, a apólice deverá ter validade durante a vigência do contrato e por mais 90 (noventa) dias após o término da vigência contratual, permanecendo em vigor mesmo que o Contratado não pague o prêmio nas datas convencionadas.
- 12.3. A apólice do seguro garantia deverá acompanhar as modificações referentes à vigência do contrato principal mediante a emissão do respectivo endosso pela seguradora.
- 12.4. Será permitida a substituição da apólice de seguro-garantia na data de renovação ou de aniversário, desde que mantidas as condições e coberturas da apólice vigente e nenhum período fique descoberto, ressalvado o disposto no **item 12.6** deste contrato.
- 12.5. Caso utilizada outra modalidade de garantia, somente será liberada ou restituída após a fiel execução do contrato ou após a sua extinção por culpa exclusiva da Administração e, quando em dinheiro, será atualizada monetariamente.
- 12.6. Na hipótese de suspensão do contrato por ordem ou inadimplemento da Administração, o Contratado ficará desobrigado de renovar a garantia ou de endossar a apólice de seguro até a ordem de reinício da execução ou o adimplemento pela Administração.
- 12.7. A garantia assegurará, qualquer que seja a modalidade escolhida, o pagamento de:
- 12.7.1. prejuízos advindos do não cumprimento do objeto do contrato e do não adimplemento das demais obrigações nele previstas;
- 12.7.2. multas moratórias e punitivas aplicadas pela Administração ao Contratado; e
- 12.7.3. obrigações trabalhistas e previdenciárias de qualquer natureza e para com o FGTS, não adimplidas pelo Contratado, quando couber.
- 12.8. A modalidade seguro-garantia somente será aceita se contemplar todos os eventos indicados no **item 12.7**, observada a legislação que rege a matéria.
- 12.9. A garantia em dinheiro deverá ser efetuada em favor do Contratante, em conta específica na Caixa Econômica Federal, com correção monetária.
- 12.10. Caso a opção seja por utilizar títulos da dívida pública, estes devem ter sido emitidos sob a forma escritural, mediante registro em sistema centralizado de liquidação e de custódia autorizado pelo Banco Central do Brasil, e avaliados pelos seus valores econômicos, conforme definido pelo Ministério competente.
- 12.11. No caso de garantia na modalidade de fiança bancária, deverá ser



emitida por banco ou instituição financeira devidamente autorizada a operar no País pelo Banco Central do Brasil, e deverá constar expressa renúncia do fiador aos benefícios do [artigo 827 do Código Civil](#).

12.12. No caso de alteração do valor do contrato, ou prorrogação de sua vigência, a garantia deverá ser ajustada ou renovada, seguindo os mesmos parâmetros utilizados quando da contratação.

12.13. Se o valor da garantia for utilizado total ou parcialmente em pagamento de qualquer obrigação, o Contratado obriga-se a fazer a respectiva reposição no prazo máximo de 10 (dez) dias, contados da data em que for notificada.

12.14. O Contratante executará a garantia na forma prevista na legislação que rege a matéria.

12.14.1. O emitente da garantia ofertada pelo Contratado deverá ser notificado pelo Contratante quanto ao início de processo administrativo para apuração de descumprimento de cláusulas contratuais ([art. 137, § 4º, da Lei n.º 14.133, de 2021](#)).

12.14.2. Caso se trate da modalidade seguro-garantia, ocorrido o sinistro durante a vigência da apólice, sua caracterização e comunicação poderão ocorrer fora desta vigência, não caracterizando fato que justifique a negativa do sinistro, desde que respeitados os prazos prescricionais aplicados ao contrato de seguro, nos termos do [art. 20 da Circular Susep nº 662, de 11 de abril de 2022](#).

12.15. Extinguir-se-á a garantia com a restituição da apólice, carta fiança ou autorização para a liberação de importâncias depositadas em dinheiro a título de garantia, acompanhada de declaração do Contratante, mediante termo circunstanciado, de que o Contratado cumpriu todas as cláusulas do contrato;

12.16. O garantidor não é parte para figurar em processo administrativo instaurado pelo Contratante com o objetivo de apurar prejuízos e/ou aplicar sanções ao Contratado.

12.17. O Contratado autoriza o Contratante a reter, a qualquer tempo, a garantia, na forma prevista no Edital e neste Contrato.

12.18. Além da garantia de que tratam os [arts. 96 e seguintes da Lei nº 14.133/21](#), a presente contratação possui previsão de garantia contratual do bem a ser fornecido, incluindo manutenção e assistência técnica, conforme condições estabelecidas no Termo de Referência.

12.19. A garantia de execução é independente de eventual garantia do produto prevista especificamente no Termo de Referência.

12.20. A CONTRATADA deverá prestar **garantia adicional** nos termos do art. 59, §§4º e 5º da [Lei nº 14.133 de 2021](#), *in verbis*:

*[...]*

***§ 4º No caso de obras e serviços de engenharia, serão consideradas inexecutáveis as propostas cujos valores forem inferiores a 75% (setenta e cinco por cento) do valor orçado pela Administração.***

***§ 5º Nas contratações de obras e serviços de engenharia, será exigida garantia adicional do licitante vencedor cuja proposta for inferior a 85% (oitenta e cinco por cento) do valor orçado pela Administração, equivalente à diferença entre este último e o valor da proposta, sem prejuízo das demais garantias exigíveis de acordo com esta Lei.***

12.21. A [Instrução Normativa nº 46/DNIT Sede, de 19 de agosto de 2021](#), dispõe sobre a prestação de garantias nas contratações de obras, serviços e compras, em



que se reporta ao Ofício-Circular nº 588 (SEI nº 7500799), que revogou o Ofício Circular nº 3927/2020/SAA - DAF/DAF/DNIT Sede (SEI nº 6209055) e uniformizou a metodologia de cálculo para prestação de garantia adicional. Segundo previsões do referido ofício, o valor da garantia adicional é igual à diferença entre o valor resultante de 80% do menor dos valores das alíneas “a” e “b” do § 1º do art. 48 e o valor da proposta. Devendo, in casu, observar-se as alterações de percentual promovidas nos termos do art. 59, § 5º da [Lei nº 14.133 de 2021](#).

### **13. CLÁUSULA DÉCIMA TERCEIRA - INFRAÇÕES E SANÇÕES ADMINISTRATIVAS (ART. 92, XIV)**

13.1. Comete infração administrativa, nos termos da lei, o contratado que, com dolo ou culpa:

- a) der causa à inexecução parcial do Contrato;
- b) der causa à inexecução parcial do contrato que cause grave dano à Administração ou ao funcionamento dos serviços públicos ou ao interesse coletivo;
- c) der causa à inexecução total do contrato;
- d) ensejar o retardamento da execução ou da entrega do objeto da contratação sem motivo justificado;
- e) apresentar documentação falsa ou prestar declaração falsa durante a execução do contrato;
- f) praticar ato fraudulento na execução do contrato;
- g) comportar-se de modo inidôneo ou cometer fraude de qualquer natureza;
- h) praticar ato lesivo previsto no art. 5º da Lei nº 12.846, de 1º de agosto de 2013.

13.2. Serão aplicadas ao contratado que incorrer nas infrações acima descritas as seguintes sanções:

- I - **Advertência**, quando o contratado der causa à inexecução parcial do contrato, sempre que não se justificar a imposição de penalidade mais grave (art. 156, §2º, da Lei nº 14.133, de 2021);
- II - **Impedimento de licitar e contratar**, quando praticadas as condutas descritas nas alíneas “b”, “c” e “d” do subitem acima deste Contrato, sempre que não se justificar a imposição de penalidade mais grave (art. 156, § 4º, da Lei nº 14.133, de 2021);
- III - **Declaração de inidoneidade para licitar e contratar**, quando praticadas as condutas descritas nas alíneas “e”, “f”, “g” e “h” do subitem acima deste Contrato, bem como nas alíneas “b”, “c” e “d”, que justifiquem a imposição de penalidade mais grave (art. 156, §5º, da Lei nº 14.133, de 2021);
- IV - **Multa**: destacado no **inciso IV do item 13.3 do Termo de Referência. (Valores consoante OFÍCIO-CIRCULAR Nº 243/2024/CODEP/CGMRR/DIR/DNIT SEDE (16698345), sobre Adequação da Minuta padrão do Termo de Referência (SEI 16689553) para contratação de Plano Anual de Trabalho e Orçamento - PATO. Atualização decorrente da publicação da Resolução nº 8, de 6/11/2023 DNIT.**



13.3. A aplicação das sanções previstas neste Contrato não exclui, em hipótese alguma, a obrigação de reparação integral do dano causado ao Contratante (art. 156, §9º, da Lei nº 14.133, de 2021).

13.4. Todas as sanções previstas neste Contrato poderão ser aplicadas cumulativamente com a multa (art. 156, §7º, da Lei nº 14.133, de 2021).

13.4.1. Antes da aplicação da multa será facultada a defesa do interessado no prazo de **15 (quinze) dias úteis**, contado da data de sua intimação (art. 157, da Lei nº 14.133, de 2021).

13.4.2. Se a multa aplicada e as indenizações cabíveis forem superiores ao valor do pagamento eventualmente devido pelo Contratante ao Contratado, além da perda desse valor, a diferença será descontada da garantia prestada ou será cobrada judicialmente (art. 156, §8º, da Lei nº 14.133, de 2021).

13.4.3. Previamente ao encaminhamento à cobrança judicial, a multa poderá ser recolhida administrativamente no prazo máximo de 30 (trinta) dias, a contar da data do recebimento da comunicação enviada pela autoridade competente.

13.5. A aplicação das sanções realizar-se-á em processo administrativo que assegure o contraditório e a ampla defesa ao Contratado, observando-se o procedimento previsto no caput e parágrafos do art. 158 da Lei nº 14.133, de 2021, para as penalidades de impedimento de licitar e contratar e de declaração de inidoneidade para licitar ou contratar

13.6. **Na aplicação das sanções serão considerados:**

13.6.1. a natureza e a gravidade da infração cometida.

13.6.2. as peculiaridades do caso concreto;

13.6.3. as circunstâncias agravantes ou atenuantes;

13.6.4. os danos que dela provierem para a Administração Pública;

13.6.5. a implantação ou o aperfeiçoamento de programa de integridade, conforme normas e orientações dos órgãos de controle.

13.7. Os atos previstos como infrações administrativas na Lei nº 14.133, de 2021, ou em outras leis de licitações e contratos da Administração Pública que também sejam tipificados como atos lesivos na Lei nº 12.846, de 2013, serão apurados e julgados conjuntamente, nos mesmos autos, observados o rito procedimental e autoridade competente definidos na referida Lei (art. 159).

13.8. A personalidade jurídica do Contratado poderá ser desconsiderada sempre que utilizada com abuso do direito para facilitar, encobrir ou dissimular a prática dos atos ilícitos previstos neste Contrato ou para provocar confusão patrimonial, e, nesse caso, todos os efeitos das sanções aplicadas à pessoa jurídica serão estendidos aos seus administradores e sócios com poderes de administração, à pessoa jurídica sucessora ou à empresa do mesmo ramo com relação de coligação ou controle, de fato ou de direito, com o Contratado, observados, em todos os casos, o contraditório, a ampla defesa e a obrigatoriedade de análise jurídica prévia (art. 160, da Lei nº 14.133, de 2021).

13.9. O Contratante deverá, no prazo máximo de 15 (quinze) dias úteis, contado da data de aplicação da sanção, informar e manter atualizados os dados relativos às sanções por ela aplicadas, para fins de publicidade no Cadastro Nacional de Empresas Inidôneas e Suspensas (CEIS) e no Cadastro Nacional de Empresas Punidas (CNEP), instituídos no âmbito do Poder Executivo Federal. (Art. 161, da Lei nº 14.133, de 2021).

13.10. As sanções de impedimento de licitar e contratar e declaração de



inidoneidade para licitar ou contratar são passíveis de reabilitação na forma do art. 163 da Lei nº 14.133/21.

13.11. Os débitos do contratado para com a Administração contratante, resultantes de multa administrativa e/ou indenizações, não inscritos em dívida ativa, poderão ser compensados, total ou parcialmente, com os créditos devidos pelo referido órgão decorrentes deste mesmo contrato ou de outros contratos administrativos que o contratado possua com o mesmo órgão ora contratante, na forma da Instrução Normativa SEGES/ME nº 26, de 13 de abril de 2022.

#### **14. 13. CLÁUSULA DÉCIMA QUARTA - DA EXTINÇÃO CONTRATUAL (ART. 92, XIX)**

14.1. O contrato se extingue quando vencido o prazo nele estipulado, independentemente de terem sido cumpridas ou não as obrigações de ambas as partes contraentes.

14.2. O contrato pode ser extinto antes do prazo nele fixado, sem ônus para o Contratante, quando esta não dispuser de créditos orçamentários para sua continuidade ou quando entender que o contrato não mais lhe oferece vantagem.

14.3. A extinção nesta hipótese ocorrerá na próxima data de aniversário do contrato, desde que haja a notificação do Contratado pelo Contratante nesse sentido com pelo menos 2 (dois) meses de antecedência desse dia.

14.4. Caso a notificação da não-continuidade do contrato de que trata este subitem ocorra com menos de 2 (dois) meses da data de aniversário, a extinção contratual ocorrerá após 2 (dois) meses da data da comunicação.

14.5. O contrato pode ser extinto antes de cumpridas as obrigações nele estipuladas, ou antes do prazo nele fixado, por algum dos motivos previstos no [artigo 137 da Lei nº 14.133/21](#), bem como amigavelmente, assegurados o contraditório e a ampla defesa.

14.5.1. Nesta hipótese, aplicam-se também os [artigos 138 e 139](#) da mesma Lei.

14.5.2. A alteração social ou a modificação da finalidade ou da estrutura da empresa não ensejará a rescisão se não restringir sua capacidade de concluir o contrato.

14.5.2.1. Se a operação implicar mudança da pessoa jurídica contratada, deverá ser formalizado termo aditivo para alteração subjetiva.

14.6. termo de rescisão, sempre que possível, será precedido:

14.6.1. Balanço dos eventos contratuais já cumpridos ou parcialmente cumpridos;

14.6.2. Relação dos pagamentos já efetuados e ainda devidos;

14.6.3. Indenizações e multas.

14.7. A extinção do contrato não configura óbice para o reconhecimento do desequilíbrio econômico-financeiro, hipótese em que será concedida indenização por meio de termo indenizatório ([art. 131, caput, da Lei n.º 14.133, de 2021](#)).

14.8. Em caso de reorganização da malha, alienação ou concessão, o contrato será rescindido antecipadamente e sem ônus para o DNIT, e serão pagos à Contratada os valores devidos pelos serviços realizados.



**15. CLÁUSULA DÉCIMA QUINTA - DOTAÇÃO ORÇAMENTÁRIA ([ART. 92, VIII](#))**

15.1. As despesas decorrentes da presente contratação correrão à conta de recursos específicos consignados no Orçamento Geral da União deste exercício, na dotação abaixo discriminada:

- I - Gestão/Unidade: *(a ser preenchido pela área demandante)*
- II - Fonte de Recursos: *(a ser preenchido pela área demandante)*
- III - Programa de Trabalho: *(a ser preenchido pela área demandante)*
- IV - Elemento de Despesa: *(a ser preenchido pela área demandante)*
- V - Plano Interno: *(a ser preenchido pela área demandante)*
- VI - Nota de Empenho: *(a ser preenchido pela área demandante)*

15.2. A dotação relativa aos exercícios financeiros subsequentes será indicada após aprovação da Lei Orçamentária respectiva e liberação dos créditos correspondentes, mediante apostilamento.

**16. CLÁUSULA DÉCIMA QUINTA - DOS CASOS OMISSOS ([ART. 92, III](#))**

16.1. Os casos omissos serão decididos pelo Contratante, segundo as disposições contidas na [Lei nº 14.133, de 2021](#), e demais normas federais aplicáveis e, subsidiariamente, segundo as disposições contidas na [Lei nº 8.078, de 1990 - Código de Defesa do Consumidor](#) - e normas e princípios gerais dos contratos.

**17. CLÁUSULA DÉCIMA SEXTA - ALTERAÇÕES**

17.1. Eventuais alterações contratuais reger-se-ão pela disciplina dos [arts. 124 e seguintes da Lei nº 14.133, de 2021](#).

17.2. O Contratado é obrigado a aceitar, nas mesmas condições contratuais, os acréscimos ou supressões que se fizerem necessários, até o limite de 25% (vinte e cinco por cento) do valor inicial atualizado do contrato.

17.3. Registros que não caracterizam alteração do contrato podem ser realizados por simples apostila, dispensada a celebração de termo aditivo, na forma do [art. 136 da Lei nº 14.133, de 2021](#).

**18. CLÁUSULA DÉCIMA SÉTIMA - PUBLICAÇÃO**

18.1. Incumbirá ao Contratante divulgar o presente instrumento no Portal Nacional de Contratações Públicas (PNCP), na forma prevista no [art. 94 da Lei 14.133, de 2021](#), bem como no respectivo sítio oficial na Internet, em atenção ao [art. 8º, §2º, da Lei n. 12.527, de 2011](#), c/c [art. 7º, §3º, inciso V, do Decreto n. 7.724, de 2012](#).

**19. CLÁUSULA DÉCIMA OITAVA- FORO ([ART. 92, §1º](#))**

19.1. Fica eleito o Foro do Tribunal Regional federal da 1ª Região, Seção Judiciária do Estado do Pará para dirimir os litígios que decorrerem da execução deste Termo de Contrato que não puderem ser compostos pela conciliação, conforme [art. 92, §1º, da Lei nº 14.133/21](#).



\_\_\_\_\_  
Representante legal do CONTRATANTE

\_\_\_\_\_  
Representante legal do CONTRATADO

TESTEMUNHAS:

1-

2-



Documento assinado eletronicamente por **Diego Benitah Batista**, **Superintendente Regional no Estado do Pará**, em 18/06/2025, às 10:55, conforme horário oficial de Brasília, com fundamento no art. 4º, § 3º, do [Decreto nº 10.543, de 13 de novembro de 2020](#).



A autenticidade deste documento pode ser conferida no site [https://sei.dnit.gov.br/sei/controlador\\_externo.php?acao=documento\\_conferir&id\\_orgao\\_acesso\\_externo=0](https://sei.dnit.gov.br/sei/controlador_externo.php?acao=documento_conferir&id_orgao_acesso_externo=0), informando o código verificador **21460727** e o código CRC **5CE9626C**.

**Referência:** Processo nº 50602.001186/2024-99

SEI nº 21460727

**DNIT**  
DEPARTAMENTO  
NACIONAL DE  
INFRAESTRUTURA  
DE TRANSPORTES

MINISTÉRIO DOS  
TRANSPORTES

GOVERNO FEDERAL  
**BRASIL**  
UNIÃO E RECONSTRUÇÃO

Rodovia Br 316, km 0 s/n  
CEP 66.645-000  
Belém/PA |



## MINUTA DE CONTRATO

Processo nº 50602.001186/2024-99



### MODELO DE TERMO DE CONTRATO

Lei nº 14.133, de 1º de abril de 2021

### SERVIÇOS COMUNS DE ENGENHARIA – LICITAÇÃO

CONTRATO DE **[DIGITE AQUI O OBJETO]** QUE CELEBRAM ENTRE SI A DEPARTAMENTO NACIONAL DE INFRAESTRUTURA DE TRANSPORTES E A **[DIGITE AQUI O NOME DA EMPRESA]**.

### ANEXO VI – MINUTA DE TERMO DE CONTRATO

#### DEPARTAMENTO NACIONAL DE INFRAESTRUTURA DE TRANSPORTES

(Processo Administrativo nº 50602.001186/2024-99)

O DEPARTAMENTO NACIONAL DE INFRAESTRUTURA DE TRANSPORTES, através da SUPERINTENDÊNCIA REGIONAL NO ESTADO DO PARÁ, situado na BR-316, km zero, Castanheira, Belém/PA, s/nº, inscrito(a) no CNPJ sob o nº 04.892/707/0011-82, neste ato representado(a) pelo(a) Superintendente Regional Diego Benitah Batista, nomeado(a) pela Portaria nº ....., de ..... de ..... de 20..., publicada no DOU de ..... de ..... de ....., portador da Matrícula Funcional nº ....., doravante denominado CONTRATANTE, e o(a) ....., inscrito(a) no CNPJ/MF sob o nº ....., sediado(a) na ....., em ..... doravante designado CONTRATADO, neste ato representado(a) por ..... (nome e função no contratado), conforme atos constitutivos da empresa OU procuração apresentada nos autos, tendo em vista o que consta no Processo nº 50602.001186/2024-99 e em observância às disposições da [Lei nº 14.133, de 1º de abril de 2021](#), e demais legislação aplicável, resolvem celebrar o presente Termo de Contrato, decorrente do Pregão Eletrônico n. 900xx/2024-02, mediante as cláusulas e condições a seguir enunciadas.

#### 1. CLÁUSULA PRIMEIRA – OBJETO ([ART. 92, I E II](#))

1.1. O objeto do presente instrumento é a seleção da proposta mais vantajosa para a contratação de empresa especializada para execução dos serviços necessários de manutenção rodoviária (conservação/recuperação) na BR-163/PA nos seguintes lotes:

a) **Lote 1:** Trecho: Divisa MT/PA – Fronteira Brasil/Suriname; Subtrecho:



*Entroncamento BR-230(B) (Rurópolis) – Igarapé Onça (Div. Placas/Belterra); Segmento: KM 786,30 – KM 861,30; Extensão: 75,00 km; SNV 202401A: 163BPA1150 – 163BPA1160;*

*b) **Lote 2:** Trecho: Divisa MT/PA – Fronteira Brasil/Suriname; Subtrecho: Igarapé Onça (Divisa Placas/Belterra) – Entroncamento PA-443 (Belterra); Segmento: KM 861,30 – KM 928,00; Extensão: 66,70 km; SNV 202401A: 163BPA1170 – 163BPA1200; e*

*c) **Lote 3:** Trecho: Divisa MT/PA – Fronteira Brasil/Suriname; Subtrecho: Acesso à Vila São José – Acesso Sul Santarém (Início Trecho Municipal); Segmento: KM 928,00 – KM 998,00; Extensão: 70,00 km; SNV 202401A: 163BPA1200 - 163BPA1240, sobre jurisdição da Superintendência Regional do DNIT no Estado do Pará, no âmbito do Plano Anual de Trabalho e Orçamento – PATO....., nas condições estabelecidas no Termo de Referência.*

1.2. Vinculam esta contratação, independentemente de transcrição:

1.2.1. O Termo de Referência;

1.2.2. O Edital da Licitação;

1.2.3. A Proposta do Contratado;

1.2.4. Eventuais anexos dos documentos supracitados.

1.3. O regime de execução é o de empreitada por preço unitário.

## **2. CLÁUSULA SEGUNDA – VIGÊNCIA E PRORROGAÇÃO**

2.1. O prazo de vigência da contratação é de **1.275 (um mil duzentos e setenta e cinco) dias** contados do(a) **assinatura do contrato ou a data nele indicada**, prorrogável por até 10 anos, na forma dos [artigos 106 e 107 da Lei nº 14.133, de 2021](#), conforme item 1.4 do Termo de Referência.

2.2. A prorrogação de que trata este item é condicionada ao ateste, pela autoridade competente, de que as condições e os preços permanecem vantajosos para a Administração, permitida a negociação com o Contratado.

*a) Estar formalmente demonstrado no processo que a forma de prestação dos serviços tem natureza continuada;*

*b) Seja juntado relatório que discorra sobre a execução do contrato, com informações de que os serviços tenham sido prestados regularmente;*

*c) Seja juntada justificativa e motivo, por escrito, de que a Administração mantém interesse na realização do serviço;*

*d) Haja manifestação expressa do contratado informando o interesse na prorrogação;*

*e) Seja comprovado que o contratado mantém as condições iniciais de habilitação.*

2.3. O prazo de execução dos serviços será de **1095 (um mil e noventa e cinco) dias** consecutivos a contar da ordem de início do serviço conforme item 1.4 do Termo de Referência.

## **3. CLÁUSULA TERCEIRA – MODELOS DE EXECUÇÃO E GESTÃO CONTRATUAIS (ART. 92, IV, VII E XVIII)**

3.1. O regime de execução contratual, os modelos de gestão e de execução, assim como os prazos e condições de conclusão, entrega, observação e recebimento do objeto constam no Termo de Referência, anexo a este Contrato.

## **4. CLÁUSULA QUARTA – DA SUBCONTRATAÇÃO**

4.1. É permitida a subcontratação parcial do objeto, até o limite de **30% (trinta por cento)** do



valor total do contrato, nas condições estabelecidas no Termo de Referência e ainda:

4.2. Em qualquer hipótese de subcontratação, permanece a responsabilidade integral do Contratado pela perfeita execução contratual, cabendo-lhe realizar a supervisão e coordenação das atividades do subcontratado, bem como responder perante o Contratante pelo rigoroso cumprimento das obrigações contratuais correspondentes ao objeto da subcontratação.

4.3. A subcontratação depende de autorização prévia do Contratante, a quem incumbe avaliar se o subcontratado cumpre os requisitos de qualificação técnica necessários para a execução do objeto.

4.4. O Contratado apresentará à Administração documentação que comprove a capacidade técnica do subcontratado, que será avaliada e juntada aos autos do processo correspondente.

4.5. É vedada a subcontratação de pessoa física ou jurídica, se aquela ou os dirigentes desta mantiverem vínculo de natureza técnica, comercial, econômica, financeira, trabalhista ou civil com dirigente do órgão ou entidade contratante ou com agente público que desempenhe função na contratação ou atue na fiscalização ou na gestão do contrato, ou se deles forem cônjuge, companheiro ou parente em linha reta, colateral, ou por afinidade, até o terceiro grau.

## **5. CLÁUSULA QUINTA - DO PREÇO**

5.1. O valor total da contratação é de R\$...... (.....)

5.2. No valor acima estão incluídas todas as despesas ordinárias diretas e indiretas decorrentes da execução do objeto, inclusive tributos e/ou impostos, encargos sociais, trabalhistas, previdenciários, fiscais e comerciais incidentes, taxa de administração, frete, seguro e outros necessários ao cumprimento integral do objeto da contratação.

5.2.1. Não estão incluídas nas planilhas de custos e na formação do preço disposições contidas em Acordo, Convenção, Dissídio Coletivo de Trabalho ou equivalentes das categorias abrangidas pelo contrato que tratem de pagamento de participação dos trabalhadores nos lucros ou resultados do Contratado, na forma do art. 3º da Lei nº 10.101, de 19 de dezembro de 2000.

5.3. O valor acima é meramente estimativo, de forma que os pagamentos devidos ao Contratado dependerão dos quantitativos efetivamente fornecidos.

## **6. CLÁUSULA SEXTA - PAGAMENTO ([ART. 92, V E VI](#))**

6.1. O prazo para pagamento ao Contratado e demais condições a ele referentes encontram-se definidos no Termo de Referência, anexo a este Contrato, e ainda:

6.1.1. A Nota Fiscal/Fatura deverá estar devidamente acompanhada das respectivas comprovações de regularidade para com os encargos previdenciários, trabalhistas e fiscais, além dos demais documentos previstos no [Art. 12 da Instrução Normativa/DG-DNIT nº 67, de 7 de outubro de 2021](#);

6.1.2. O pagamento mensal fica condicionado à comprovação do pagamento das obrigações trabalhistas, previdenciárias e para com o Fundo de Garantia do Tempo de Serviço – FGTS pelo Contratado relativas aos empregados que tenham participado da execução dos serviços contratados;

6.1.3. Para que ocorra o pagamento, o Contratado deverá entregar à fiscalização do contrato, via peticionamento eletrônico no SEI, toda a documentação comprobatória da execução dos serviços com anuência expressa da empresa supervisora, se esta existir no acompanhamento do contrato ou justificativa quanto à falta de manifestação da empresa supervisora;

6.1.4. O processo de pagamento deverá ser integralmente instruído pela fiscalização do contrato até o 5º (quinto) dia útil a partir do término do período da medição, desde que todos os documentos de responsabilidade do Contratado sejam entregues em tempo hábil;

6.1.5. O pagamento será creditado em nome do Contratado, mediante ordem bancária em conta corrente por ele indicado, uma vez satisfeitas as condições previstas neste contrato, no edital e nos normativos do DNIT, após a execução do objeto, no prazo de até 30 (trinta) dias, contados a partir da data de atesto da fiscalização do contrato na(s) nota(s) fiscal(is);



6.1.6. O prazo acima será suspenso caso seja verificada, após a atestação na(s) nota(s) fiscal(is), alguma inconformidade na documentação apresentada pelo Contratado, devendo a fiscalização notificá-lo formalmente para imediata regularização;

6.1.6.1. Regularizada a documentação pelo Contratado, o prazo volta a correr de onde parou;

6.1.7. Os valores a serem pagos, no caso de ocorrer atraso na data prevista deverão ser atualizados financeiramente, desde que o Contratado não tenha dado causa ao atraso, conforme o disposto no item 5 do Anexo XI da IN SEGES/MP nº 5, de 26 de maio 2017, após decorridos 30 dias contados a partir da data do atestado de conformidade e entrega da nota fiscal.

## 7. CLÁUSULA SÉTIMA - REAJUSTE ([ART. 92, V](#))

7.1. Os preços inicialmente contratados são fixos e irrevogáveis no prazo de um ano contado da data do orçamento estimado.

7.1.1. O orçamento estimado pela Administração baseou-se nas planilhas referenciais elaboradas com base no SICRO, [JULHO/2023](#) para o estado do Pará.

7.1.2. Os preços contratuais, em Reais, poderão ser reajustados pelos Índices utilizados pelo DNIT, para o Setor Rodoviário, apurados e fornecidos pela Fundação Getúlio Vargas, de acordo com a [Instrução Normativa nº 1, de 24 de janeiro de 2023](#), ou outra que vier a substituí-la, após decorrido 01 (um) ano **da data-base do orçamento preestabelecido no Edital**, nos termos do art. 3.º, §1.º, da [Lei n.º 10.192 de 2001](#), sendo o índice inicial referente ao mês do Orçamento do DNIT (SICRO, mês-base para o Estado do Pará).

7.2. Nos reajustes subsequentes ao primeiro, o interregno mínimo de um ano será contado a partir dos efeitos financeiros do último reajuste.

7.3. No caso de atraso ou não divulgação do(s) índice (s) de reajustamento, o Contratante pagará ao Contratado a importância calculada pela última variação conhecida, liquidando a diferença correspondente tão logo seja(m) divulgado(s) o(s) índice(s) definitivo(s).

7.3.1. Fica o Contratado obrigado a apresentar memória de cálculo referente ao reajustamento de preços do valor remanescente, sempre que este ocorrer.

7.4. Nas aferições finais, o(s) índice(s) utilizado(s) para reajuste será(ão), obrigatoriamente, o(s) definitivo(s).

7.5. Caso o(s) índice(s) estabelecido(s) para reajustamento venha(m) a ser extinto(s) ou de qualquer forma não possa(m) mais ser utilizado(s), será(ão) adotado(s), em substituição, o(s) que vier(em) a ser determinado(s) pela legislação então em vigor.

7.6. Na ausência de previsão legal quanto ao índice substituto, as partes elegerão novo índice oficial, para reajustamento do preço do valor remanescente, por meio de termo aditivo.

7.7. O reajuste será realizado por apostilamento.

7.8. Não se admitirá como encargo financeiro juros, despesas bancárias e ônus semelhantes.

7.9. O valor da parcela de reajustamento deverá ser calculado conforme regra definida a seguir.

$$R = V (I_i - I_o) / I_o$$

Sendo:

R = Valor da parcela de reajustamento a ser calculada;

I<sub>o</sub> = Índice de preço verificado no mês-base do orçamento do DNIT;

I<sub>i</sub> = Índice de preço referente ao mês de reajustamento;

V = Valor, a preços iniciais, da parcela do contrato ou serviço a ser reajustado.

7.10. As misturas comerciais serão reajustadas através de índices de reajustamentos compostos, levando-se em consideração a participação do ligante presente na composição da mistura asfáltica, calculada por meio de média ponderada de seus custos associados, nos moldes do Anexo IV da [Resolução](#)



## **8. CLÁUSULA OITAVA - DAS VEDAÇÕES E PERMISSÕES**

8.1. É admitida a cessão fiduciária de direitos creditícios com instituição financeira, nos termos e de acordo com os procedimentos previstos na [Instrução Normativa SEGES/ME nº 53, de 8 de julho de 2020](#), conforme as regras deste presente tópico.

8.1.1. As cessões de crédito não fiduciárias dependerão de prévia aprovação da CONTRATANTE.

8.2. A eficácia da cessão de crédito, de qualquer natureza, em relação à Administração, está condicionada à celebração de termo aditivo ao contrato administrativo.

8.3. Sem prejuízo do regular atendimento da obrigação contratual de cumprimento de todas as condições de habilitação por parte da CONTRATADA (CEDENTE), a celebração do aditamento de cessão de crédito e a realização dos pagamentos respectivos também se condicionam à regularidade fiscal e trabalhista do cessionário, bem como à certificação de que o cessionário não se encontra impedido de licitar e contratar com o Poder Público, conforme a legislação em vigor, ou de receber benefícios ou incentivos fiscais ou creditícios, direta ou indiretamente, conforme o art. 12, da [Lei nº 8.429 de 1992](#), tudo nos termos do [Parecer JL-01, de 18 de maio de 2020](#).

8.4. O crédito a ser pago à cessionária é exatamente aquele que seria destinado à CEDENTE (CONTRATADA) pela execução do objeto contratual, restando absolutamente incólumes todas as defesas e exceções ao pagamento e todas as demais cláusulas exorbitantes ao direito comum aplicáveis no regime jurídico de direito público incidente sobre os contratos administrativos, incluindo a possibilidade de pagamento em conta vinculada ou de pagamento pela efetiva comprovação do fato gerador, quando for o caso, e o desconto de multas, glosas e prejuízos causado à Administração.

8.5. A cessão de crédito não afetará a execução do objeto contratado, que continuará sob a integral responsabilidade do contratado.

## **9. CLÁUSULA NONA - OBRIGAÇÕES DO CONTRATANTE [\(ART. 92, X, XI E XIV\)](#)**

9.1. São obrigações do Contratante:

9.2. Exigir o cumprimento de todas as obrigações assumidas pelo Contratado, de acordo com o contrato e seus anexos;

9.3. Receber o objeto no prazo e condições estabelecidas no Termo de Referência;

9.4. Notificar o Contratado por escrito da ocorrência de eventuais imperfeições, falhas ou irregularidades constatadas no curso da execução dos serviços, fixando prazo para a sua correção, certificando-se de que as soluções por ele propostas sejam as mais adequadas.

9.5. Notificar o Contratado, por escrito, sobre vícios, defeitos ou incorreções verificadas no objeto fornecido, para que seja por ele substituído, reparado ou corrigido, no total ou em parte, às suas expensas;

9.6. Acompanhar e fiscalizar a execução do contrato e o cumprimento das obrigações pelo Contratado;

9.7. Comunicar a empresa para emissão de Nota Fiscal no que se refere à parcela incontroversa da execução do objeto, para efeito de liquidação e pagamento, quando houver controvérsia sobre a execução do objeto, quanto à dimensão, qualidade e quantidade, conforme o [art. 143 da Lei nº 14.133, de 2021](#);

9.8. Efetuar o pagamento ao Contratado do valor correspondente à execução do objeto, no prazo, forma e condições estabelecidos no presente Contrato e no Termo de Referência;

9.9. Aplicar ao Contratado as sanções previstas na lei e neste Contrato;

9.10. Cientificar o órgão de representação judicial da Advocacia-Geral da União para adoção das medidas cabíveis quando do descumprimento de obrigações pelo Contratado;



9.11. Explicitamente emitir decisão sobre todas as solicitações e reclamações relacionadas à execução do presente Contrato, ressalvados os requerimentos manifestamente impertinentes, meramente protelatórios ou de nenhum interesse para a boa execução do ajuste.

9.11.1. A Administração terá o prazo de **01 (um) mês**, a contar da data do protocolo do requerimento para decidir, admitida a prorrogação motivada, por igual período.

9.12. Responder eventuais pedidos de reestabelecimento do equilíbrio econômico-financeiro feitos pelo Contratado no prazo máximo de **01 (um) mês**.

9.13. Notificar os emitentes das garantias quanto ao início de processo administrativo para apuração de descumprimento de cláusulas contratuais.

9.14. Comunicar o Contratado na hipótese de posterior alteração do projeto pelo Contratante, no caso [do art. 93, §2º, da Lei nº 14.133, de 2021](#).

9.15. Fornecer por escrito as informações necessárias para o desenvolvimento dos serviços objeto do contrato.

9.16. Realizar avaliações periódicas da qualidade dos serviços, após seu recebimento.

9.17. Exigir do Contratado que providencie a seguinte documentação como condição indispensável para o recebimento definitivo de objeto, quando for o caso:

- a) "as built", elaborado pelo responsável por sua execução;
- b) comprovação das ligações definitivas de energia, água, telefone e gás;
- c) laudo de vistoria do corpo de bombeiros aprovando o serviço;
- d) carta "habite-se", emitida pela prefeitura; e
- e) certidão negativa de débitos previdenciários específica para o registro da obra junto ao Cartório de Registro de Imóveis;

9.18. Arquivar, entre outros documentos, de projetos, "as built", especificações técnicas, orçamentos, termos de recebimento, contratos e aditamentos, relatórios de inspeções técnicas após o recebimento do serviço e notificações expedidas.

9.19. Assegurar que o ambiente de trabalho, inclusive seus equipamentos e instalações, apresentem condições adequadas ao cumprimento, pelo Contratado, das normas de segurança e saúde no trabalho, quando o serviço for executado em suas dependências, ou em local por ela designado.

9.20. Fiscalizar mensalmente, por amostragem, o cumprimento das obrigações trabalhistas, previdenciárias e para com o FGTS, em relação aos empregados que efetivamente participarem da execução do contrato, especialmente:

9.20.1. O pagamento de salários, adicionais, horas extras, repouso semanal remunerado e décimo terceiro salário;

9.20.2. A concessão de férias remuneradas e o pagamento do respectivo adicional, bem como de auxílio-transporte, auxílio-alimentação e auxílio-saúde, quando for devido;

9.20.3. O recolhimento das contribuições previdenciárias e do FGTS dos empregados que efetivamente participem da execução dos serviços contratados, a fim de verificar qualquer irregularidade; e

9.20.4. O pagamento de obrigações trabalhistas e previdenciárias dos empregados dispensados até a data da extinção do contrato.

9.21. Não responder por quaisquer compromissos assumidos pelo Contratado com terceiros, ainda que vinculados à execução do contrato, bem como por qualquer dano causado a terceiros em decorrência de ato do Contratado, de seus empregados, prepostos ou subordinados.

9.22. Previamente à expedição da ordem de serviço, verificar pendências, liberar áreas e/ou adotar providências cabíveis para a regularidade do início da sua execução.

## 10. **CLÁUSULA DÉCIMA - OBRIGAÇÕES DO CONTRATADO** ( [ART. 92, XIV, XVI E XVII](#))



10.1. O Contratado deve cumprir todas as obrigações constantes deste Contrato e de seus anexos, assumindo como exclusivamente seus os riscos e as despesas decorrentes da boa e perfeita execução do objeto, observando, ainda, as obrigações a seguir dispostas:

10.2. Manter preposto aceito pela Administração no local da obra ou do serviço para representá-lo na execução do contrato.

10.2.1. A indicação ou a manutenção do preposto da empresa poderá ser recusada pelo órgão ou entidade, desde que devidamente justificada, devendo a empresa designar outro para o exercício da atividade.

10.3. Atender às determinações regulares emitidas pelo fiscal do contrato ou autoridade superior ([art. 137, II](#));

10.4. Alocar os empregados necessários ao perfeito cumprimento das cláusulas deste contrato, com habilitação e conhecimento adequados, fornecendo os materiais, equipamentos, ferramentas e utensílios demandados, cuja quantidade, qualidade e tecnologia deverão atender às recomendações de boa técnica e a legislação de regência;

10.5. Reparar, corrigir, remover, reconstruir ou substituir, às suas expensas, no total ou em parte, no prazo fixado pelo fiscal do contrato, os serviços nos quais se verificarem vícios, defeitos ou incorreções resultantes da execução ou dos materiais empregados;

10.6. Responsabilizar-se pelos vícios e danos decorrentes da execução do objeto, de acordo com o [Código de Defesa do Consumidor \(Lei nº 8.078, de 1990\)](#), bem como por todo e qualquer dano causado à Administração ou terceiros, não reduzindo essa responsabilidade a fiscalização ou o acompanhamento da execução contratual pelo Contratante, que ficará autorizado a descontar dos pagamentos devidos ou da garantia, caso exigida no edital, o valor correspondente aos danos sofridos;

10.7. Efetuar comunicação ao Contratante, assim que tiver ciência da impossibilidade de realização ou finalização do serviço no prazo estabelecido, para adoção de ações de contingência cabíveis;

10.8. Não contratar, durante a vigência do contrato, cônjuge, companheiro ou parente em linha reta, colateral ou por afinidade, até o terceiro grau, de dirigente do Contratante ou do fiscal ou gestor do contrato, nos termos do [artigo 48, parágrafo único, da Lei nº 14.133, de 2021](#);

10.9. Quando não for possível a verificação da regularidade no Sistema de Cadastro de Fornecedores – SICAF, o Contratado deverá entregar ao setor responsável pela fiscalização do contrato, até o dia trinta do mês seguinte ao da prestação dos serviços, os seguintes documentos: 1) prova de regularidade relativa à Seguridade Social; 2) certidão conjunta relativa aos tributos federais e à Dívida Ativa da União; 3) certidões que comprovem a regularidade perante a Fazenda Municipal ou Distrital do domicílio ou sede do Contratado; 4) Certidão de Regularidade do FGTS – CRF; e 5) Certidão Negativa de Débitos Trabalhistas – CNDT;

10.9.1. O Contratado deverá observar o estabelecido na Instrução Normativa DNIT nº 19, de 28 de abril de 2021, que estabelece os procedimentos na gestão de contratos com empresas inscritas no Sistema de Cadastramento Unificado de Fornecedores – SICAF.

10.10. Responsabilizar-se pelo cumprimento das obrigações previstas em Acordo, Convenção, Dissídio Coletivo de Trabalho ou equivalentes das categorias abrangidas pelo contrato, por todas as obrigações trabalhistas, sociais, previdenciárias, tributárias e as demais previstas em legislação específica, cuja inadimplência não transfere a responsabilidade ao Contratante;

10.11. Fornecer, sempre que solicitados pelo Contratante, os comprovantes do cumprimento das obrigações trabalhistas, previdenciárias, do Fundo de Garantia do Tempo de Serviço - FGTS, em especial ao pagamento dos salários e demais benefícios trabalhistas dos empregados colocados à disposição da Contratante;

10.11.1. A ausência da documentação pertinente ou da comprovação do cumprimento das obrigações trabalhistas, previdenciárias e relativas ao FGTS implicará a retenção do pagamento da fatura mensal, em valor proporcional ao inadimplemento, mediante prévia comunicação, até que a situação seja regularizada, sem prejuízo das demais sanções cabíveis.

10.11.2. Ultrapassado o prazo de 15 (quinze) dias, contados na comunicação mencionada no subitem



anterior, sem a regularização da falta, a Administração poderá efetuar o pagamento das obrigações diretamente aos empregados do Contratado que tenham participado da execução dos serviços objeto do contrato, sem prejuízo das demais sanções cabíveis.

10.11.3. O sindicato representante da categoria do trabalhador deverá ser notificado pelo Contratante para acompanhar o pagamento das respectivas verbas.

10.11.4. Tais pagamentos não configuram vínculo empregatício ou implicam a assunção de responsabilidade por quaisquer obrigações dele decorrentes entre o Contratante e os empregados do Contratado.

10.12. Observar as cláusulas assecuratórias de direitos trabalhistas disposto na Instrução Normativa nº 6, de 6 de julho de 2018, da Secretaria de Gestão do Ministério do Planejamento, Desenvolvimento e Gestão;

10.13. Comunicar ao Fiscal do contrato, no prazo de 24 (vinte e quatro) horas, qualquer ocorrência anormal ou acidente que se verifique no local dos serviços;

10.14. Prestar todo esclarecimento ou informação solicitada pelo Contratante ou por seus prepostos, garantindo-lhes o acesso, a qualquer tempo, ao local dos trabalhos, bem como aos documentos relativos à execução do empreendimento;

10.15. Paralisar, por determinação do Contratante, qualquer atividade que não esteja sendo executada de acordo com a boa técnica ou que ponha em risco a segurança de pessoas ou bens de terceiros;

10.16. Promover a guarda, manutenção e vigilância de materiais, ferramentas, e tudo o que for necessário à execução do objeto, durante a vigência do contrato;

10.17. Conduzir os trabalhos com estrita observância às normas da legislação pertinente, cumprindo as determinações dos Poderes Públicos, mantendo sempre limpo o local dos serviços e nas melhores condições de segurança, higiene e disciplina;

10.18. Submeter previamente, por escrito, ao Contratante, para análise e aprovação, quaisquer mudanças nos métodos executivos que fujam às especificações do memorial descritivo ou instrumento congênere;

10.19. Não permitir a utilização de qualquer trabalho do menor de dezesesseis anos, exceto na condição de aprendiz para os maiores de quatorze anos, nem permitir a utilização do trabalho do menor de dezoito anos em trabalho noturno, perigoso ou insalubre;

10.20. Manter durante toda a vigência do contrato, em compatibilidade com as obrigações assumidas, todas as condições exigidas para habilitação na licitação;

10.21. Cumprir, durante todo o período de execução do contrato, a reserva de cargos prevista em lei para pessoa com deficiência, para reabilitado da Previdência Social ou para aprendiz, bem como as reservas de cargos previstas na legislação ([art. 116](#));

10.22. Comprovar a reserva de cargos a que se refere a cláusula acima, no prazo fixado pelo fiscal do contrato, com a indicação dos empregados que preencheram as referidas vagas([art. 116, parágrafo único](#));

10.23. Guardar sigilo sobre todas as informações obtidas em decorrência do cumprimento do contrato;

10.24. Arcar com o ônus decorrente de eventual equívoco no dimensionamento dos quantitativos de sua proposta, inclusive quanto aos custos variáveis decorrentes de fatores futuros e incertos, devendo complementá-los, caso o previsto inicialmente em sua proposta não seja satisfatório para o atendimento do objeto da contratação, exceto quando ocorrer algum dos eventos arrolados no [art. 124, II, d, da Lei nº 14.133, de 2021](#);

10.25. Cumprir, além dos postulados legais vigentes de âmbito federal, estadual ou municipal, as normas de segurança do Contratante;

10.26. Realizar a transição contratual com transferência de conhecimento, tecnologia e técnicas empregadas, sem perda de informações, podendo exigir, inclusive, a capacitação dos técnicos do



Contratante ou da nova empresa que continuará a execução dos serviços;

10.27. Ceder ao Contratante todos os direitos patrimoniais relativos ao objeto contratado, o qual poderá ser livremente utilizado e/ou alterado em outras ocasiões, sem necessidade de nova autorização do Contratado;

10.27.1. Considerando que o projeto contratado se refere a obra imaterial de caráter tecnológico, insuscetível de privilégio, a cessão dos direitos a que se refere o subitem acima inclui o fornecimento de todos os dados, documentos e elementos de informação pertinentes à tecnologia de concepção, desenvolvimento, fixação em suporte físico de qualquer natureza e aplicação da obra.

10.28. Manter os empregados nos horários predeterminados pelo Contratante;

10.29. Apresentar os empregados devidamente identificados por meio de crachá;

10.30. Apresentar ao Contratante, quando for o caso, a relação nominal dos empregados que adentrarão no órgão para a execução do serviço;

10.31. Observar os preceitos da legislação sobre a jornada de trabalho, conforme a categoria profissional;

10.32. Atender às solicitações do Contratante quanto à substituição dos empregados alocados, no prazo fixado pela fiscalização do contrato, nos casos em que ficar constatado descumprimento das obrigações relativas à execução do serviço, conforme descrito nas especificações do objeto;

10.33. Instruir seus empregados quanto à necessidade de acatar as Normas Internas do Contratante;

10.34. Instruir seus empregados a respeito das atividades a serem desempenhadas, alertando-os a não executarem atividades não abrangidas pelo contrato, devendo o Contratado relatar ao Contratante toda e qualquer ocorrência neste sentido, a fim de evitar desvio de função;

10.35. Instruir os seus empregados, quanto à prevenção de incêndios nas áreas do Contratante;

10.36. Adotar as providências e precauções necessárias, inclusive consulta nos respectivos órgãos, se necessário for, a fim de que não venham a ser danificadas as redes hidrossanitárias, elétricas e de comunicação;

10.37. Registrar-se ou inscrever-se no Conselho Profissional competente, conforme as áreas de atuação previstas no Termo de Referência, em plena validade;

10.38. Obter junto aos órgãos competentes, conforme o caso, as licenças necessárias e demais documentos e autorizações exigíveis, na forma da legislação aplicável;

10.39. Elaborar o Diário de Obra, incluindo diariamente, pelo Engenheiro preposto responsável, as informações sobre o andamento do empreendimento, tais como, número de funcionários, de equipamentos, condições de trabalho, condições meteorológicas, serviços executados, registro de ocorrências e outros fatos relacionados, bem como os comunicados à Fiscalização e situação das atividades em relação ao cronograma previsto;

10.40. Refazer, às suas expensas, os trabalhos executados em desacordo com o estabelecido nas especificações, bem como substituir aqueles realizados com materiais defeituosos ou com vício de construção, pelo prazo de 05 (cinco) anos, contado da data de emissão do Termo de Recebimento Definitivo;

10.41. Utilizar somente matéria-prima florestal procedente, nos termos do [artigo 11 do Decreto nº 5.975, de 2006](#), de: (a) manejo florestal, realizado por meio de Plano de Manejo Florestal Sustentável - PMFS devidamente aprovado pelo órgão competente do Sistema Nacional do Meio Ambiente - SISNAMA; (b) supressão da vegetação natural, devidamente autorizada pelo órgão competente do Sistema Nacional do Meio Ambiente - SISNAMA; (c) florestas plantadas; e (d) outras fontes de biomassa florestal, definidas em normas específicas do órgão ambiental competente;

10.42. Comprovar a procedência legal dos produtos ou subprodutos florestais utilizados em cada etapa da execução contratual, nos termos do [artigo 4º, inciso IX, da Instrução Normativa SLTI/MP nº 1, de 19/01/2010](#), por ocasião da respectiva medição, mediante a apresentação dos seguintes documentos, conforme o caso:

10.42.1. Cópias autenticadas das notas fiscais de aquisição dos produtos ou subprodutos florestais;



10.42.2. Cópia dos Comprovantes de Registro do fornecedor e do transportador dos produtos ou subprodutos florestais junto ao Cadastro Técnico Federal de Atividades Potencialmente Poluidoras ou Utilizadoras de Recursos Ambientais - CTF, mantido pelo IBAMA, quando tal inscrição for obrigatória, acompanhados dos respectivos Certificados de Regularidade válidos, conforme [artigo 17, inciso II, da Lei nº 6.938, de 1981](#), e [Instrução Normativa IBAMA nº 05, de 15/03/2014](#), e legislação correlata;

10.42.3. Documento de Origem Florestal – DOF, instituído pela [Portaria nº 253, de 18/08/2006](#), do Ministério do Meio Ambiente, e [Instrução Normativa IBAMA nº 21, de 24/12/2014](#), quando se tratar de produtos ou subprodutos florestais de origem nativa cujo transporte e armazenamento exijam a emissão de tal licença obrigatória; e

10.42.4. Caso os produtos ou subprodutos florestais utilizados na execução contratual tenham origem em Estado que possua documento de controle próprio, o Contratado deverá apresentá-lo, em complementação ao DOF, a fim de demonstrar a regularidade do transporte e armazenamento nos limites do território estadual.

10.43. Observar as diretrizes, critérios e procedimentos para a gestão dos resíduos da construção civil estabelecidos na Resolução nº 307, de 05/07/2002, com as alterações posteriores, do Conselho Nacional de Meio Ambiente - CONAMA, conforme [artigo 4º, §§ 2º e 3º, da Instrução Normativa SLTI/MP nº 1, de 19/01/2010](#), nos seguintes termos:

10.43.1. O gerenciamento dos resíduos originários da contratação deverá obedecer às diretrizes técnicas e procedimentos do Programa Municipal de Gerenciamento de Resíduos da Construção Civil, ou do Projeto de Gerenciamento de Resíduos da Construção Civil apresentado ao órgão competente, conforme o caso.

10.43.2. Nos termos dos [artigos 3º e 10º da Resolução CONAMA nº 307, de 05/07/2002](#), o Contratado deverá providenciar a destinação ambientalmente adequada dos resíduos da construção civil originários da contratação, obedecendo, no que couber, aos seguintes procedimentos:

10.43.2.1. resíduos Classe A (reutilizáveis ou recicláveis como agregados): deverão ser reutilizados ou reciclados na forma de agregados, ou encaminhados a aterros de resíduos classe A de preservação de material para usos futuros.

10.43.2.2. resíduos Classe B (recicláveis para outras destinações): deverão ser reutilizados, reciclados ou encaminhados a áreas de armazenamento temporário, sendo dispostos de modo a permitir a sua utilização ou reciclagem futura.

10.43.2.3. resíduos Classe C (para os quais não foram desenvolvidas tecnologias ou aplicações economicamente viáveis que permitam a sua reciclagem/recuperação): deverão ser armazenados, transportados e destinados em conformidade com as normas técnicas específicas.

10.43.2.4. resíduos Classe D (perigosos, contaminados ou prejudiciais à saúde): deverão ser armazenados, transportados, reutilizados e destinados em conformidade com as normas técnicas específicas.

10.43.3. Em nenhuma hipótese o Contratado poderá dispor os resíduos originários da contratação em aterros de resíduos sólidos urbanos, áreas de “bota fora”, encostas, corpos d’água, lotes vagos e áreas protegidas por Lei, bem como em áreas não licenciadas.

10.43.4. Para fins de fiscalização do fiel cumprimento do Programa Municipal de Gerenciamento de Resíduos da Construção Civil, ou do Projeto de Gerenciamento de Resíduos da Construção Civil, conforme o caso, o Contratado comprovará, sob pena de multa, que todos os resíduos removidos estão acompanhados de Controle de Transporte de Resíduos, em conformidade com as normas da Agência Brasileira de Normas Técnicas - ABNT, ABNT NBR ns. 15.112, 15.113, 15.114, 15.115 e 15.116, de 2004.

10.44. Observar as seguintes diretrizes de caráter ambiental:

10.44.1. Qualquer instalação, equipamento ou processo, situado em local fixo, que libere ou emita matéria para a atmosfera, por emissão pontual ou fugitiva, utilizado na execução contratual, deverá respeitar os limites máximos de emissão de poluentes admitidos na [Resolução CONAMA nº 382, de 26/12/2006](#), e legislação correlata, de acordo com o poluente e o tipo de fonte.



10.44.2. Na execução contratual, conforme o caso, a emissão de ruídos não poderá ultrapassar os níveis considerados aceitáveis pela Norma NBR-10.151 - Avaliação do Ruído em Áreas Habitadas visando o conforto da comunidade, da Associação Brasileira de Normas Técnicas - ABNT, ou aqueles estabelecidos na NBR-10.152 - Níveis de Ruído para conforto acústico, da Associação Brasileira de Normas Técnicas - ABNT, nos termos da [Resolução CONAMA nº 01, de 08/03/90](#), e legislação correlata.

10.44.3. Nos termos do [artigo 4º, § 3º, da Instrução Normativa SLTI/MP nº 1, de 19/01/2010](#), deverão ser utilizados, na execução contratual, agregados reciclados, sempre que existir a oferta de tais materiais, capacidade de suprimento e custo inferior em relação aos agregados naturais, inserindo-se na planilha de formação de preços os custos correspondentes.

10.45. Responder por qualquer acidente de trabalho na execução dos serviços, por uso indevido de patentes registradas em nome de terceiros, por danos resultantes de defeitos ou incorreções dos serviços ou dos bens do Contratante, de seus funcionários ou de terceiros, ainda que ocorridos em via pública junto ao serviço de engenharia;

10.46. Realizar, conforme o caso, por meio de laboratórios previamente aprovados pela fiscalização e sob suas custas, os testes, ensaios, exames e provas que lhe caibam necessárias ao controle de qualidade dos materiais, serviços e equipamentos a serem aplicados nos trabalhos, conforme procedimento previsto nas especificações;

10.47. Providenciar, conforme o caso, as ligações definitivas das utilidades previstas no projeto (água, esgoto, gás, energia elétrica, telefone etc.), bem como atuar junto aos órgãos federais, estaduais e municipais e concessionárias de serviços públicos para a obtenção de licenças e regularização dos serviços e atividades concluídas (ex.: Habite-se, Licença Ambiental de Operação etc.);

10.48. Em se tratando de atividades que envolvam serviços de natureza intelectual, após a assinatura do contrato, o Contratado deverá participar de reunião inicial, devidamente registrada em Ata, para dar início à execução do serviço, com o esclarecimento das obrigações contratuais, em que estejam presentes os técnicos responsáveis pela elaboração do termo de referência, o gestor do contrato, o fiscal técnico do contrato, o fiscal administrativo do contrato, se houver, os técnicos da área requisitante, o preposto da empresa e os gerentes das áreas que executarão os serviços contratados.

## **11. CLÁUSULA DÉCIMA PRIMEIRA - OBRIGAÇÕES PERTINENTES À LGPD E À POLÍTICA DE SEGURANÇA**

11.1. As partes deverão cumprir a [Lei nº 13.709, de 14 de agosto de 2018 \(LGPD\)](#), quanto a todos os dados pessoais a que tenham acesso em razão do certame ou do contrato administrativo que eventualmente venha a ser firmado, a partir da apresentação da proposta no procedimento de contratação, independentemente de declaração ou de aceitação expressa.

11.2. Os dados obtidos somente poderão ser utilizados para as finalidades que justificaram seu acesso e de acordo com a boa-fé e com os princípios do [art. 6º da LGPD](#).

11.3. É vedado o compartilhamento com terceiros dos dados obtidos fora das hipóteses permitidas em Lei.

11.4. A Administração deverá ser informada no prazo de 5 (cinco) dias úteis sobre todos os contratos de suboperação firmados ou que venham a ser celebrados pelo Contratado.

11.5. Terminado o tratamento dos dados nos termos do [art. 15 da LGPD](#), é dever do Contratado eliminá-los, com exceção das hipóteses do [art. 16 da LGPD](#), incluindo aquelas em que houver necessidade de guarda de documentação para fins de comprovação do cumprimento de obrigações legais ou contratuais e somente enquanto não prescritas essas obrigações.

11.6. É dever do Contratado orientar e treinar seus empregados sobre os deveres, requisitos e responsabilidades decorrentes da LGPD.

11.6.1. Os representantes do Contratado e os funcionários designados a realizar o tratamento de dados pessoais deverão assinar termo de ciência e de responsabilidade de cumprimento da LGPD, conforme Anexo I do Contrato.'

11.7. O Contratado deverá exigir de suboperadores e subcontratados o cumprimento dos deveres



da presente cláusula, permanecendo integralmente responsável por garantir sua observância.

11.8. O Contratante poderá realizar diligência para aferir o cumprimento dessa cláusula, devendo o Contratado atender prontamente eventuais pedidos de comprovação formulados.

11.9. O Contratado deverá prestar, no prazo fixado pelo Contratante, prorrogável justificadamente, quaisquer informações acerca dos dados pessoais para cumprimento da LGPD, inclusive quanto a eventual descarte realizado.

11.10. Bancos de dados formados a partir de contratos administrativos, notadamente aqueles que se proponham a armazenar dados pessoais, devem ser mantidos em ambiente virtual controlado, com registro individual rastreável de tratamentos realizados ([LGPD, art. 37](#)), com cada acesso, data, horário e registro da finalidade, para efeito de responsabilização, em caso de eventuais omissões, desvios ou abusos.

11.10.1. Os referidos bancos de dados devem ser desenvolvidos em formato interoperável, a fim de garantir a reutilização desses dados pela Administração nas hipóteses previstas na LGPD.

11.11. O contrato está sujeito a ser alterado nos procedimentos pertinentes ao tratamento de dados pessoais, quando indicado pela autoridade competente, em especial a ANPD por meio de opiniões técnicas ou recomendações, editadas na forma da LGPD.

11.12. Os contratos e convênios de que trata o [§ 1º do art. 26 da LGPD](#) deverão ser comunicados à autoridade nacional.

11.13. O Contratado deverá observar a Portaria DNIT 1.745 de 29 de março de 2021, que estabelece a Política de Segurança da Informação e Comunicações (POSIC) do DNIT, e suas normas complementares, devendo ainda:

11.13.1. Tomar conhecimento da POSIC;

11.13.2. Fornecer listas atualizadas da documentação dos ativos, licenças, acordos ou direitos relacionados aos ativos de informação objetos do contrato; e

11.13.3. Fornecer toda a documentação dos sistemas, produtos, serviços relacionados às suas atividades.

11.14. O Contratado deverá divulgar as disposições contidas na POSIC e suas normas complementares aos seus empregados e prepostos envolvidos em atividades no DNIT, cabendo aos usuários:

11.14.1. Conhecer e cumprir todos os princípios, diretrizes e responsabilidades da POSIC, bem como os demais normativos e resoluções relacionados à SIC;

11.14.2. Obedecer aos requisitos de controle especificados pelos gestores e custodiantes da informação; e

11.14.3. Comunicar os incidentes que afetam a segurança dos ativos de informação e comunicações à ETIR.

## **12. CLÁUSULA DÉCIMA SEGUNDA – GARANTIA DE EXECUÇÃO ( [ART. 92, XII E XIII](#) )**

12.1. A contratação conta com garantia de execução, nos moldes do [art. 96 da Lei nº 14.133, de 2021](#), em valor correspondente a 5% (cinco por cento) do valor anual do contrato.

12.2. Caso utilizada a modalidade de seguro-garantia, a apólice deverá ter validade durante a vigência do contrato e por mais 90 (noventa) dias após o término da vigência contratual, permanecendo em vigor mesmo que o Contratado não pague o prêmio nas datas convencionadas.

12.3. A apólice do seguro garantia deverá acompanhar as modificações referentes à vigência do contrato principal mediante a emissão do respectivo endosso pela seguradora.

12.4. Será permitida a substituição da apólice de seguro-garantia na data de renovação ou de aniversário, desde que mantidas as condições e coberturas da apólice vigente e nenhum período fique descoberto, ressalvado o disposto no **item 12.6** deste contrato.



- 12.5. Caso utilizada outra modalidade de garantia, somente será liberada ou restituída após a fiel execução do contrato ou após a sua extinção por culpa exclusiva da Administração e, quando em dinheiro, será atualizada monetariamente.
- 12.6. Na hipótese de suspensão do contrato por ordem ou inadimplemento da Administração, o Contratado ficará desobrigado de renovar a garantia ou de endossar a apólice de seguro até a ordem de reinício da execução ou o adimplemento pela Administração.
- 12.7. A garantia assegurará, qualquer que seja a modalidade escolhida, o pagamento de:
- 12.7.1. prejuízos advindos do não cumprimento do objeto do contrato e do não adimplemento das demais obrigações nele previstas;
- 12.7.2. multas moratórias e punitivas aplicadas pela Administração ao Contratado; e
- 12.7.3. obrigações trabalhistas e previdenciárias de qualquer natureza e para com o FGTS, não adimplidas pelo Contratado, quando couber.
- 12.8. A modalidade seguro-garantia somente será aceita se contemplar todos os eventos indicados no **item 12.7**, observada a legislação que rege a matéria.
- 12.9. A garantia em dinheiro deverá ser efetuada em favor do Contratante, em conta específica na Caixa Econômica Federal, com correção monetária.
- 12.10. Caso a opção seja por utilizar títulos da dívida pública, estes devem ter sido emitidos sob a forma escritural, mediante registro em sistema centralizado de liquidação e de custódia autorizado pelo Banco Central do Brasil, e avaliados pelos seus valores econômicos, conforme definido pelo Ministério competente.
- 12.11. No caso de garantia na modalidade de fiança bancária, deverá ser emitida por banco ou instituição financeira devidamente autorizada a operar no País pelo Banco Central do Brasil, e deverá constar expressa renúncia do fiador aos benefícios do [artigo 827 do Código Civil](#).
- 12.12. No caso de alteração do valor do contrato, ou prorrogação de sua vigência, a garantia deverá ser ajustada ou renovada, seguindo os mesmos parâmetros utilizados quando da contratação.
- 12.13. Se o valor da garantia for utilizado total ou parcialmente em pagamento de qualquer obrigação, o Contratado obriga-se a fazer a respectiva reposição no prazo máximo de 10 (dez) dias, contados da data em que for notificada.
- 12.14. O Contratante executará a garantia na forma prevista na legislação que rege a matéria.
- 12.14.1. O emitente da garantia ofertada pelo Contratado deverá ser notificado pelo Contratante quanto ao início de processo administrativo para apuração de descumprimento de cláusulas contratuais ([art. 137, § 4º, da Lei n.º 14.133, de 2021](#)).
- 12.14.2. Caso se trate da modalidade seguro-garantia, ocorrido o sinistro durante a vigência da apólice, sua caracterização e comunicação poderão ocorrer fora desta vigência, não caracterizando fato que justifique a negativa do sinistro, desde que respeitados os prazos prescricionais aplicados ao contrato de seguro, nos termos do [art. 20 da Circular Susep nº 662, de 11 de abril de 2022](#).
- 12.15. Extinguir-se-á a garantia com a restituição da apólice, carta fiança ou autorização para a liberação de importâncias depositadas em dinheiro a título de garantia, acompanhada de declaração do Contratante, mediante termo circunstanciado, de que o Contratado cumpriu todas as cláusulas do contrato;
- 12.16. O garantidor não é parte para figurar em processo administrativo instaurado pelo Contratante com o objetivo de apurar prejuízos e/ou aplicar sanções ao Contratado.
- 12.17. O Contratado autoriza o Contratante a reter, a qualquer tempo, a garantia, na forma prevista no Edital e neste Contrato.
- 12.18. Além da garantia de que tratam os [arts. 96 e seguintes da Lei nº 14.133/21](#), a presente contratação possui previsão de garantia contratual do bem a ser fornecido, incluindo manutenção e assistência técnica, conforme condições estabelecidas no Termo de Referência.
- 12.19. A garantia de execução é independente de eventual garantia do produto prevista especificamente no Termo de Referência.



12.20. A CONTRATADA deverá prestar **garantia adicional** nos termos do art. 59, §§4º e 5º da [Lei nº 14.133 de 2021](#), *in verbis*:

*[...]*

*§ 4º No caso de obras e serviços de engenharia, serão consideradas inexequíveis as propostas cujos valores forem inferiores a 75% (setenta e cinco por cento) do valor orçado pela Administração.*

*§ 5º Nas contratações de obras e serviços de engenharia, será exigida garantia adicional do licitante vencedor cuja proposta for inferior a 85% (oitenta e cinco por cento) do valor orçado pela Administração, equivalente à diferença entre este último e o valor da proposta, sem prejuízo das demais garantias exigíveis de acordo com esta Lei.*

12.21. A [Instrução Normativa nº 46/DNIT Sede, de 19 de agosto de 2021](#), dispõe sobre a prestação de garantias nas contratações de obras, serviços e compras, em que se reporta ao Ofício-Circular nº 588 (SEI nº 7500799), que revogou o Ofício Circular nº 3927/2020/SAA - DAF/DAF/DNIT Sede (SEI nº 6209055) e uniformizou a metodologia de cálculo para prestação de garantia adicional. Segundo previsões do referido ofício, o valor da garantia adicional é igual à diferença entre o valor resultante de 80% do menor dos valores das alíneas “a” e “b” do § 1º do art. 48 e o valor da proposta. Devendo, in casu, observar-se as alterações de percentual promovidas nos termos do art. 59, § 5º da [Lei nº 14.133 de 2021](#).

### 13. CLÁUSULA DÉCIMA TERCEIRA – INFRAÇÕES E SANÇÕES ADMINISTRATIVAS ([ART. 92, XIV](#))

13.1. Comete infração administrativa, nos termos da lei, o contratado que, com dolo ou culpa:

- a) der causa à inexecução parcial do Contrato;
- b) der causa à inexecução parcial do contrato que cause grave dano à Administração ou ao funcionamento dos serviços públicos ou ao interesse coletivo;
- c) der causa à inexecução total do contrato;
- d) ensejar o retardamento da execução ou da entrega do objeto da contratação sem motivo justificado;
- e) apresentar documentação falsa ou prestar declaração falsa durante a execução do contrato;
- f) praticar ato fraudulento na execução do contrato;
- g) comportar-se de modo inidôneo ou cometer fraude de qualquer natureza;
- h) praticar ato lesivo previsto no art. 5º da Lei nº 12.846, de 1º de agosto de 2013.

13.2. Serão aplicadas ao contratado que incorrer nas infrações acima descritas as seguintes sanções:

I - **Advertência**, quando o contratado der causa à inexecução parcial do contrato, sempre que não se justificar a imposição de penalidade mais grave (art. 156, §2º, da Lei nº 14.133, de 2021);

II - **Impedimento de licitar e contratar**, quando praticadas as condutas descritas nas alíneas “b”, “c” e “d” do subitem acima deste Contrato, sempre que não se justificar a imposição de penalidade mais grave (art. 156, § 4º, da Lei nº 14.133, de 2021);

III - **Declaração de inidoneidade para licitar e contratar**, quando praticadas as condutas descritas nas alíneas “e”, “f”, “g” e “h” do subitem acima deste Contrato, bem como nas alíneas “b”, “c” e “d”, que justifiquem a imposição de penalidade mais grave (art. 156, §5º, da Lei nº 14.133, de 2021);

IV - **Multa**: destacado no inciso IV do item 13.3 do Termo de Referência. (Valores consoante OFÍCIO-CIRCULAR Nº 243/2024/CODEP/CGMRR/DIR/DNIT SEDE (16698345), sobre Adequação da Minuta padrão do Termo de Referência (SEI 16689553) para contratação de Plano Anual de Trabalho e Orçamento - PATO. Atualização decorrente da publicação da Resolução nº 8,



- 13.3. A aplicação das sanções previstas neste Contrato não exclui, em hipótese alguma, a obrigação de reparação integral do dano causado ao Contratante (art. 156, §9º, da Lei nº 14.133, de 2021).
- 13.4. Todas as sanções previstas neste Contrato poderão ser aplicadas cumulativamente com a multa (art. 156, §7º, da Lei nº 14.133, de 2021).
- 13.4.1. Antes da aplicação da multa será facultada a defesa do interessado no prazo de **15 (quinze) dias úteis**, contado da data de sua intimação (art. 157, da Lei nº 14.133, de 2021).
- 13.4.2. Se a multa aplicada e as indenizações cabíveis forem superiores ao valor do pagamento eventualmente devido pelo Contratante ao Contratado, além da perda desse valor, a diferença será descontada da garantia prestada ou será cobrada judicialmente (art. 156, §8º, da Lei nº 14.133, de 2021).
- 13.4.3. Previamente ao encaminhamento à cobrança judicial, a multa poderá ser recolhida administrativamente no prazo máximo de 30 (trinta) dias, a contar da data do recebimento da comunicação enviada pela autoridade competente.
- 13.5. A aplicação das sanções realizar-se-á em processo administrativo que assegure o contraditório e a ampla defesa ao Contratado, observando-se o procedimento previsto no caput e parágrafos do art. 158 da Lei nº 14.133, de 2021, para as penalidades de impedimento de licitar e contratar e de declaração de inidoneidade para licitar ou contratar
- 13.6. **Na aplicação das sanções serão considerados:**
- 13.6.1. a natureza e a gravidade da infração cometida.
- 13.6.2. as peculiaridades do caso concreto;
- 13.6.3. as circunstâncias agravantes ou atenuantes;
- 13.6.4. os danos que dela provierem para a Administração Pública;
- 13.6.5. a implantação ou o aperfeiçoamento de programa de integridade, conforme normas e orientações dos órgãos de controle.
- 13.7. Os atos previstos como infrações administrativas na Lei nº 14.133, de 2021, ou em outras leis de licitações e contratos da Administração Pública que também sejam tipificados como atos lesivos na Lei nº 12.846, de 2013, serão apurados e julgados conjuntamente, nos mesmos autos, observados o rito procedimental e autoridade competente definidos na referida Lei (art. 159).
- 13.8. A personalidade jurídica do Contratado poderá ser desconsiderada sempre que utilizada com abuso do direito para facilitar, encobrir ou dissimular a prática dos atos ilícitos previstos neste Contrato ou para provocar confusão patrimonial, e, nesse caso, todos os efeitos das sanções aplicadas à pessoa jurídica serão estendidos aos seus administradores e sócios com poderes de administração, à pessoa jurídica sucessora ou à empresa do mesmo ramo com relação de coligação ou controle, de fato ou de direito, com o Contratado, observados, em todos os casos, o contraditório, a ampla defesa e a obrigatoriedade de análise jurídica prévia (art. 160, da Lei nº 14.133, de 2021).
- 13.9. O Contratante deverá, no prazo máximo de 15 (quinze) dias úteis, contado da data de aplicação da sanção, informar e manter atualizados os dados relativos às sanções por ela aplicadas, para fins de publicidade no Cadastro Nacional de Empresas Inidôneas e Suspensas (CEIS) e no Cadastro Nacional de Empresas Punidas (CNEP), instituídos no âmbito do Poder Executivo Federal. (Art. 161, da Lei nº 14.133, de 2021).
- 13.10. As sanções de impedimento de licitar e contratar e declaração de inidoneidade para licitar ou contratar são passíveis de reabilitação na forma do art. 163 da Lei nº 14.133/21.
- 13.11. Os débitos do contratado para com a Administração contratante, resultantes de multa administrativa e/ou indenizações, não inscritos em dívida ativa, poderão ser compensados, total ou parcialmente, com os créditos devidos pelo referido órgão decorrentes deste mesmo contrato ou de outros contratos administrativos que o contratado possua com o mesmo órgão ora contratante, na forma da Instrução Normativa SEGES/ME nº 26, de 13 de abril de 2022.



**14. 13. CLÁUSULA DÉCIMA QUARTA – DA EXTINÇÃO CONTRATUAL ( [ART. 92, XIX](#))**

14.1. O contrato se extingue quando vencido o prazo nele estipulado, independentemente de terem sido cumpridas ou não as obrigações de ambas as partes contraentes.

14.2. O contrato pode ser extinto antes do prazo nele fixado, sem ônus para o Contratante, quando esta não dispuser de créditos orçamentários para sua continuidade ou quando entender que o contrato não mais lhe oferece vantagem.

14.3. A extinção nesta hipótese ocorrerá na próxima data de aniversário do contrato, desde que haja a notificação do Contratado pelo Contratante nesse sentido com pelo menos 2 (dois) meses de antecedência desse dia.

14.4. Caso a notificação da não-continuidade do contrato de que trata este subitem ocorra com menos de 2 (dois) meses da data de aniversário, a extinção contratual ocorrerá após 2 (dois) meses da data da comunicação.

14.5. O contrato pode ser extinto antes de cumpridas as obrigações nele estipuladas, ou antes do prazo nele fixado, por algum dos motivos previstos no [artigo 137 da Lei nº 14.133/21](#), bem como amigavelmente, assegurados o contraditório e a ampla defesa.

14.5.1. Nesta hipótese, aplicam-se também os [artigos 138 e 139](#) da mesma Lei.

14.5.2. A alteração social ou a modificação da finalidade ou da estrutura da empresa não ensejará a rescisão se não restringir sua capacidade de concluir o contrato.

14.5.2.1. Se a operação implicar mudança da pessoa jurídica contratada, deverá ser formalizado termo aditivo para alteração subjetiva.

14.6. termo de rescisão, sempre que possível, será precedido:

14.6.1. Balanço dos eventos contratuais já cumpridos ou parcialmente cumpridos;

14.6.2. Relação dos pagamentos já efetuados e ainda devidos;

14.6.3. Indenizações e multas.

14.7. A extinção do contrato não configura óbice para o reconhecimento do desequilíbrio econômico-financeiro, hipótese em que será concedida indenização por meio de termo indenizatório ([art. 131, caput, da Lei n.º 14.133, de 2021](#)).

14.8. Em caso de reorganização da malha, alienação ou concessão, o contrato será rescindido antecipadamente e sem ônus para o DNIT, e serão pagos à Contratada os valores devidos pelos serviços realizados.

**15. CLÁUSULA DÉCIMA QUINTA – DOTAÇÃO ORÇAMENTÁRIA ([ART. 92, VIII](#))**

15.1. As despesas decorrentes da presente contratação correrão à conta de recursos específicos consignados no Orçamento Geral da União deste exercício, na dotação abaixo discriminada:

I - Gestão/Unidade: *(a ser preenchido pela área demandante)*

II - Fonte de Recursos: *(a ser preenchido pela área demandante)*

III - Programa de Trabalho: *(a ser preenchido pela área demandante)*

IV - Elemento de Despesa: *(a ser preenchido pela área demandante)*

V - Plano Interno: *(a ser preenchido pela área demandante)*

VI - Nota de Empenho: *(a ser preenchido pela área demandante)*

15.2. A dotação relativa aos exercícios financeiros subsequentes será indicada após aprovação da Lei Orçamentária respectiva e liberação dos créditos correspondentes, mediante apostilamento.

**16. CLÁUSULA DÉCIMA QUINTA – DOS CASOS OMISSOS ([ART. 92, III](#))**



16.1. Os casos omissos serão decididos pelo Contratante, segundo as disposições contidas na [Lei nº 14.133, de 2021](#), e demais normas federais aplicáveis e, subsidiariamente, segundo as disposições contidas na [Lei nº 8.078, de 1990 – Código de Defesa do Consumidor](#) – e normas e princípios gerais dos contratos.

#### 17. CLÁUSULA DÉCIMA SEXTA – ALTERAÇÕES

17.1. Eventuais alterações contratuais reger-se-ão pela disciplina dos [arts. 124 e seguintes da Lei nº 14.133, de 2021](#).

17.2. O Contratado é obrigado a aceitar, nas mesmas condições contratuais, os acréscimos ou supressões que se fizerem necessários, até o limite de 25% (vinte e cinco por cento) do valor inicial atualizado do contrato.

17.3. Registros que não caracterizam alteração do contrato podem ser realizados por simples apostila, dispensada a celebração de termo aditivo, na forma do [art. 136 da Lei nº 14.133, de 2021](#).

#### 18. CLÁUSULA DÉCIMA SÉTIMA – PUBLICAÇÃO

18.1. Incumbirá ao Contratante divulgar o presente instrumento no Portal Nacional de Contratações Públicas (PNCP), na forma prevista no [art. 94 da Lei 14.133, de 2021](#), bem como no respectivo sítio oficial na Internet, em atenção ao [art. 8º, §2º, da Lei n. 12.527, de 2011](#), c/c [art. 7º, §3º, inciso V, do Decreto n. 7.724, de 2012](#).

#### 19. CLÁUSULA DÉCIMA OITAVA – FORO ([ART. 92, §1º](#))

19.1. Fica eleito o Foro do Tribunal Regional federal da 1ª Região, Seção Judiciária do Estado do Pará para dirimir os litígios que decorrerem da execução deste Termo de Contrato que não puderem ser compostos pela conciliação, conforme [art. 92, §1º, da Lei nº 14.133/21](#).

*Belém - PA, assinado pelo Superintendente*

\_\_\_\_\_  
Representante legal do CONTRATANTE

\_\_\_\_\_  
Representante legal do CONTRATADO

TESTEMUNHAS:

1-

2-



Documento assinado eletronicamente por **Diego Benitah Batista, Superintendente Regional no Estado do Pará**, em 29/04/2026, às 13:18, conforme horário oficial de Brasília, com fundamento no art. 4º, § 3º, do [Decreto nº 10.543, de 13 de novembro de 2020](#).





A autenticidade deste documento pode ser conferida no site [https://sei.dnit.gov.br/sei/controlador\\_externo.php?acao=documento\\_conferir&id\\_orgao\\_acesso\\_externo=0](https://sei.dnit.gov.br/sei/controlador_externo.php?acao=documento_conferir&id_orgao_acesso_externo=0), informando o código verificador **24597546** e o código CRC **3D8E2D47**.

Referência: Processo nº 50602.001186/2024-99

SEI nº 24597546



MINISTÉRIO DOS  
TRANSPORTES



Rodovia Br 316, km 0 s/n  
CEP 66.645-000  
Belém/PA |